京城日報

解放 春季特輯

特別寄稿
無産階級の獨裁とマルクス
伯林大學教授 ハインリッヒ・クノウ

◆制度としての國家……長谷川如是閑
漢字はどうしたら廢るか…早大教授 本多淺次郎◆モンローイズムの論理…恒藤恭
◆無産階級より見た我國の徴兵制度……早大教授 安部磯雄
新マルサス主義の生物學的吟味…中山啓◆政治運動と勞働運動の相剋…宮崎龍介
◆露西亞革命と勞働組合……山川菊榮

◆過激法案批判◆
思想と刑罰　法學博士 宮本英脩
正當且つ有効　高畠素之
資本主義社會の單純化の一表徴　佐野學
やるならやって見よ　堺利彦
專制的刑治國への逆轉　法學博士 仁保龜松
資本家制度自滅法案　荒畑寒村
一八七八年當時の獨逸政情　蠟山政道
杜撰なる法案なり　馬場孤蝶

―創作―
心……室生犀星
亡靈……マグニツキイ
戯曲 科學 食料會社……藤井眞澄
ベルの音……上司小劍
戯曲 洗濯屋と詩人……金子洋文
生の祈願（詩）……福田正夫
サンタの死……藤森成吉

ドストエフスキの藝術……細田民樹
獄を出てから……荒畑寒村
佛國通信 巴里からニースへ……小松清
マルコ・ボロから……吉村冬彦
◆世界新聞◆珍勞働爭議◆猿知慧

歐洲農民運動
露西亞の農民　山川均
獨逸の農民運動　河西太一郎
フランスの農民　小牧近江
伊太利の農民運動　小野武夫
英國農民運動史　加藤一夫

時評
◆顛風的取締法案の効果◆思えざる普選運動と近づける普選◆時代の末期と世の中の暴力化◆創造なき悲しみ◆一蓮托生問題……

農民運動の勃興
小作解放運動の價値　森本博士
小作人は企業家か勞働者か　安部磯雄
自作農の運命　中澤辨次郎
小作料決定の問題　河田博士
小作法案批判　中島博士
百姓一揆の鎮壓　佐野學
勃興せる小作爭議　麻生久

伯林通信 續蝙蝠日記―藝術避難所　解放特派 黒田禮二

本號定價一圓五十錢 送料四錢　東京京橋南槇町 大阪三休橋南 大鐙閣 振替東京三三六一八 大阪二七一五五

本紙定價 毎號一部金五錢▲壹ヶ月郵税共前金一圓十五錢▲三ヶ月同三圓三十錢▲六ヶ月同六圓五十錢▲
廣告料 郵券代用一割増 五號十六字詰一行一圓二十錢 號活特別二圓六十錢▲二號八字詰同二圓六十錢▲四號十字詰同二圓
發行兼編輯人 泥谷良次郎
印刷人 小川三之介
發行所 京城太平通一丁目 合資會社京城日報社
電話長六千九番・長六千九番 振替京城三〇〇番

最新刊
田村徳治 對象論の研究 三、〇〇〇
同 思想財産の移入の原理 二、二〇〇
谷川白村 英詩選譯 三、〇〇〇
石川三四郎 放浪八年記 三、三〇〇
吉屋信子 海の極みまで 二、七〇〇
大谷光瑞 最近の歐洲 一、一〇〇
京城 大阪屋號 振替京城一五七三番

強くて安い ダイヤ壱組五円
大阪ゴム製造所 自轉車部 振替大阪二七〇〇五番

男女 新事業
○益々有望なる
▲▲本業又は副業として
金儲けは樂に出來る
東京牛込通寺町 東京帝國發明研究所

中村眼鏡店 京城本町二丁目 電話二二七番 振京三四六番

鯨油
鯨問屋 香月商店

受驗用 朝鮮語會話 京城高商教授 西村眞太郎 山本正誠 共著 定價一圓五十錢
會話譯文及試驗問題
京城本町 ウツボヤ書店

專賣品 新案品 發明家養成講義錄
大日本發明倶樂部

廿五圓で金もうけ
日本製藥株式會社

新家庭 四月號出來
問題となつた産兒制限 神谷和子 武者小路實篤 石本靜枝 富士川游
英皇太子殿下の日常生活 森田みね子
平和博案内記
樂譜の讀方と……落合康惠
お琴の獨稽古
生花の水揚げ秘訣……小林鷹洲
洋式卓上の裝飾法……石井良學士
日本の家と挿花……西川一草亭
最近の長命藥……田中香涯
流行界……黒田鵬心
定價金八十錢 玄文社發行 振替東京一四一七

新演藝 四月號出來
劇界未曾有の大問題 女親改作の眞相
戯曲 眞如 額田六福
新富座の一谷嫩軍記……芥川龍之介
本郷座の本朝廿四孝……德田秋聲
深與三月兎の飛脚……近松秋江
長生新浦島を見る……岡村柿紅
定價一冊金壹圓 玄文社發行 振替東京一四一七

詩聖 四月特別號
見よ本號に於て内容全く充實せり
日本詩史七、藤村の研究……河井醉茗
詩界行脚……矢野峰人
世界詩人野口米次郎研究……川路柳虹
定價本號九拾錢 玄文社詩歌部發行

養鶏講習録
規則書及び内容見本御申越次第送呈
兵庫縣鳴尾 大日本養鶏通信學校

早稻田 高等女學講義
▼家庭に居ながら高等女學校が卒業出來ます ▼見本附美しき規則書無代進呈
政治經濟科 法律科 文學科 中學科 商業科
各科新學期 見本進呈
東京牛込早稻田 早稻田大學出版部

▼注文！注文!!
▼一日おくれると一日の損
初号が出ました
すぐに申込下さい!!

平和記念東京博覽會と 不二式製麥機
破天荒優待
三月十日より七月三十一日に亘つて東京上野不忍池畔に開催の平和記念東京博覽會は空前の盛況を呈すると思ふ。當商會は此機會を利用して會場内に「特設館」を設置し一般に理想的設備を公開運轉する計畫で交渉を重ねたが遂に出願したが敷地狹隘の故を以て不許可となり再三再四熱望の結果東京市深川區西元町一番地に所期の目的を遂する事が出來なかつたので今回特に建設の各位に實地に付機械の運轉狀況を説明すると共に精麥企業の御注文主に對し贈呈する事と決定いたしました。
▽許特 改良佳香麥製造機械第零號壹百臺（壹台の御注文に對し金五十圓贈呈）
▽同 上第壹號五拾臺（壹台の御注文に對し金壹百圓贈呈）
▽同 上第貳號五拾臺（壹台の御注文に對し金百五十圓贈呈）
▽同 上第參號壹百臺（壹台の御注文に對し金貳百圓贈呈）
創業以來八ヶ年「定價販賣」を斷行した當商會としては實に破天荒の優待方法であります。詳細は御申越次第、機械説明書。企業便覽。精麥界の二大問題。東京市内電車案内等の冊子を贈呈します
特許改良麥製造機
特許佳香麥製造機 發賣元 不二商會
不二式精穀機
靜岡市東町二十二番地
【東京支店】深川區西元町一一五番地

建築技手短期養成
土木技手短期養成

帝國工業教育會

外務省附 海外派遣 內地兼用 巡査養成講義錄
全國各地に於て大募集中
日本警務學會

京城自動車學校
生徒募集

現代意譯 佛教經典叢書
十日〆切
一切嚴守 好機永久に失はれん即刻申込まれよ
東京麹町區山元町一ノ三 佛教經典叢書刊行會 振替東京四五四九八番

日支山東沿線撤兵協定
＝三月二十八日調印＝外務省公表

【東京電報】＝外務省公表＝三月二十八日北京に於て日支兩國委員間に調印したる山東鐵道沿線撤兵に關する協定左の如し

日支兩國政府委員は山東鐵道沿線撤兵に關し北京に於て左の通り協定す

第一 本協定により支那巡警隊（又は日本軍隊以下同じ）を配置し日本軍隊の撤退する區域は膠州灣租借地を含まざる區域即ち女姑口驛以西の山東鐵道沿線及支線沿線とす

第二 支那巡警隊の配置及び日本軍の撤退を行ふべき區間の巡警配置の期日左の如し

第一區 濟南より張店驛に至る區間及張店驛より博山驛に至る區間の巡警配置完了期日は四月十日

第二區 濰田驛より黄旗堡驛に至る區間同上四月二十日

第三區 岩山驛より女姑口驛に至る區間同上四月三十日

右第一區と第二區の境界は濰田驛西方二千米突高家庄より白家庄に通ずる道路（該道路は第二區に含む）第二區第三區の境界は岩山驛西方三千米突濰河支流（同河流は第三區に含む）とし第三區と青島守備軍管區の境界は膠州灣租借地を境界とす

第三 右各區間に對する日本軍隊の警備任務は前項に規定せる支那巡警配置完了期日の翌々日正午を以て終了するものとす

第四 支那政府は鐵道沿線に配置すべき巡警隊の編成並に配置を四月五日限り日本政府に通告するものとす

第五 日本軍隊の撤退方は左の通り實施すべし但し殘務整理のため少數の人員を限り若干日間殘留する事を得步兵隊は各區間殊に第二項に規定したる支那巡警配置期日の翌々日より五日以內に現在駐屯地より撤退し憲兵は支那巡警隊配置の翌日より十日以內に現在駐屯地より撤退す

第六 日本軍隊の撤退後山東鐵道沿線に居住する日本官民の生命及び財產の保護、鐵道、鑛山、電信及び附屬財產の保護警備は支那政府之が責に任ず

第七 日支兩國政府は各自國軍隊又は巡警の配置及び撤退の實施方に就き監督を爲し且撤退に關し臨時に發生する事件を處理する爲め各四名の委員を派遣すべし

第八 濟南無線電信は撤兵後之れが使用を中止し當分の間日支雙方より同數の監視人を置き大正十一年二月四日華盛頓に於て調印せられたる山東案件の解決に關する條約第二條に定むる委員會に於て他の問題に關聯して細目協定を爲したる後支那政府に移管すべし

第九 濟南其他鐵道沿線所在の兵營の處分に就ては前記條約の第二條に定むる委員會に於て之を協定す但右協定前日本政府は支那巡警又は軍隊配置の便宜上一時支那政府に於て之を使用することを承諾す

第十 鐵道沿線所在の陸軍官舍の處分に就きては委員會に於て之を決定すべし但し右協定前日本政府は支那政府の希望に依りて一時之を使用することを承諾す右日本政府の保有すべきものは濟南に於ては停車場附近以外十ヶ所にして其他鐵道沿線の分に就きては別に協議決定するものとす

第十一 日本官憲は鐵道沿線各驛兵及鐵兵派出所內の設備及器具中撤還の必要なきものは成るべく支那巡警の使用に供するため存置すべし

大正十一年三月二十八日　大日本帝國特命全權公使 小幡酉吉

中華民國十一年三月廿八日　中華民國督辦魯案善後事宜 王正廷

四機翼を聯ねて 爆彈を投下し
敵の心膽を寒からしむ
スパスカヤ附近の戰況

【浦鹽派遣軍司令部四日發表】四月二日、三日の戰況左の如し

一、四月二日夜ファルインカ西方高地上に對戰せし我が一部隊は敵を攻擊の後北方に擊退せり

二、三日午後敵兵約百ガイウオローン方面よりスパスカヤ西北方に向ひ前進し來りしが我軍の一擊に會ひ倉皇北方に退却せり

三、三日午後我が飛行機四臺翼を連ねて飛行し危險を冒してアンテンスカヤ、ヅロートドク及びスイヤギノ停車場附近の敵上に爆彈を投下し敵の心膽を寒からしめたり

立花司令官に訓電
恐らく敵は鎧袖一觸 四分五裂の外なからん

【東京電報】西伯利に於ける日、赤兩軍の衝突に就き參謀本部は概要左の如き意味の訓電を立花司令官に發せしとの事なり

一、赤軍が挑發的態度を極め我軍を蔑視して挑戰的態度を執るに於ては我も赤軍の非ある我軍隊の名譽の爲め止むなく之れに應戰して敵を擊滅し必要あらば敵の巢窟を擊滅すべし

二、作戰上に就きては全く貴官の獨斷に委す

右訓電に接したる立花大將は如何なる作戰を爲すかは不明なるも恐らく鎧袖一觸五千の赤軍は四分五裂の運命を免れざるならん

支那善後特別委員會
外郵撤廢駐屯外兵撤退等に關し

【北京電報】支那政府は華盛頓會議に於て規定されたる支那に於ける外國郵便局撤廢駐屯外國軍隊の撤退及び裁判權の廢止等に關する辦法を決定する爲め華盛頓に善後特別委員會を設置する事に決定せるが同委員會は內閣直屬とし事務所は外交部內に置き委員長に多分王寵惠氏推さるべしと

英炭坑夫米國の援助を求む

【倫敦電報】英國炭坑夫組合は米國炭坑夫組合に電報を發し同盟罷業の聯援者たらんことを申込めりされど米國側は今の所其の必要無しと思惟せるも他日援助を必要とする場合は改めて通告すべしと

第三豫備編入船艦

【東京電報】海軍省は左記十隻の艦艇を四月一日を以て第三豫備艦に編入したり尚追つて海軍條約の效力發生せば忽ち廢棄の處分を行ふ筈

戰艦 敷島 肥前 朝日 三笠 安藝 攝津 薩摩

巡洋艦 生駒 伊吹 鞍馬

日本全權委員決定
ゼノア會議出席

【東京電報】ゼノアに於ける經濟會議に出席の我全權委員は四日定例閣議に於て決定し御裁可あり次第正式に發表ある筈なるが其員數は隨員とも約二十名にして全權委員の顏觸れは左の如し

駐英大使 林權助

駐佛大使 石井菊次郎

大藏省財務官 森賢吾

廢帝の遺子を擁立せん

【ウヰンナ電報】カール廢帝の死は匈牙利帝政派の運動に一の轉機を與へたるもの〻如く帝政派は多分故廢帝の長子オットーを擁立するならん

雲南變局と支那政情
＝奉直開戰說迫る＝

唐氏と雲南 孫文氏の反對を斥け雲南に入つた唐繼堯氏は三月二十六日を以て同省推長にされた旨を布告したが一方同省孫文派の牛耳を採る顧品珍氏は戰死したと云はれて居る唐氏は人も知る如く武力による統一に反對で延いて陳炯明氏と同樣北伐計畫に反對を表して居る人であるから北伐計畫加盟の顧氏が戰死し唐氏雲南の勢力を其の掌中に收めた一事は廣東政府の北伐計畫に對して決して有利な現象とは見られないむしろ廣東派では頻りに唐氏の雲南歸還を以て北伐準備の一端たるが如く宣傳に努めて居るが現在の處到底信を措き難い

張氏の企圖 而して他方では段祺瑞、徐樹錚氏等を介し孫文氏と提携し安福派と呼應し三角同盟の形勢に成功した張作霖氏は廣東政府の北伐に呼應を示すと共に外交團等を招待し支那一人者たるを示すに努めてるが其窮極の目的は外部から物質的援助を得るに在る事勿論であるが併し乍ら國外から物質的援助即ち武器彈藥の供給を受くるとすれば日本が或は四國借款團に賴る外ないが日本側では絕對に斯る依賴を斥けてるのみか張氏が動もすると日本と何等か國際の關係存するかの印象を與へ自己勢力確立の背景とするを嫌ひないでもないのを頗る迷惑に感じてる狀態であるから永久支那內亂の動機を爲す斯る援助を與ふる事なきは勿論であるが四國借款團としても張氏に乘ぜらる〻如き事有り得べくもなく從つて張氏が外部より實質的援助を得る事は絕望と見るも妨げない是等の推移から張孫提携に依る統一計畫の前途も遼遠なりとも看ものあるが他方に於て張氏が既に安福派を引き入れ殆ど氷炭相容れざる底の段氏と提携し其の北伐と呼應し吳佩孚氏に對する包圍を完成したのは大成功であつた

吳氏驚駭す 此の形勢にさしもの吳氏も吃驚し最近讓步的態度を執るの已むを得ざるに立ち至つたが張氏一派は之れで滿足せぬ事は吳氏の讓步を受け一時辭職に傾いた梁士詒氏が辭職に重ぬるに辭職を以てし辭意を撤し飽迄居据はりの態度を有する如き態度に出づるに至つたのに徵するも推するに難くない然らば奉天派にして全然强硬態度を取ると云はんより寧ろ奉天派は殆ど勝算の開戰の場合には吳氏は勝敗を賭する許りでなく張氏又は張氏が敗戰の際に關外なり滿洲なりに退き守る便宜あると異り退く處がない點だけでも吳氏は十全の地位に在るものと云ひ難く寧ろ氏に勝算ないものとも云ひ得るが形勢斯くなつて見ると吳氏の大頭目たる直隸派の首領曹錕氏が仲裁氏を庇護し擁護し張孫派と連絡を決するか何うか疑はしい或は姻戚關係を賴り吳氏を見殺しにし張氏と結ぶ事ないとも限られず頗る吳氏の形勢は極めて不利と見るの外ないとの觀測も行はれてゐる

ゼノア會議全權委員 林權助男 石井菊次郎子

海軍條約と補助艦艇
今後方針如何

米國は海軍條約を既に批准し日本も其他の締約國も遠からず批准を了した上主力艦比率は愈々實行されるのであるが遂に確定を見るに至らざりし補助艦艇乃至潛水艇等に對する今後の建造方針如何と云ふに帝國政府は國民的要望は次第に國際的に傾倒を加へつ〻ある今日獨り日本の海軍が補助艦艇に努力增進を企圖するが如きは國際的に米國に對し好感を保有し得る所以の道でない米國大統領ハーヂング氏は最近クーンツ提督の作製せる補助艦艇太平洋集中計畫に對して日本の感情を刺戟する虞ありとして居る最近の情報に徵するも日本が多少にても華府會議の精神に背馳するが如き疑念を抱かしむる處置あるは慎む可きであるとの方針の下に今後の建造方針を決定し

海軍費の節約 も相當削減すると云ふ趣旨により建造計畫を立てるであらう八八艦隊に於ける帝國海軍の保有すべき補助艦艇の與數は巡洋艦十二隻驅逐艦七十餘隻で是等補助艦艇に要する既定計畫艦建造費は十一年度以降十六年度迄計二億四千七百萬圓で十六年度迄の繼續費を加算すれば實に七億八千萬圓合計六億八千萬圓以上であるが之に依り華府會議の精神に背馳せず補助艦艇建造が無制限であつても右既定計畫以內に努力維持の艦艇を定め今後の建造方針を決定し

將來大に擴張 すべき充分の理由がある若し軍令部が將來希望する補助艦艇は米國補助艦艇に對し相當比率の努力保持となつて現はるべき筈なるも華府會議の精神及軍費節減の國民的要望は海軍當局をして獨り國防的見地のみに立脚せしむるを容さず別に政治的考察を加へて將來の方針を樹てねばならず、殊に最近米國の如きは海軍條約の結果大戰中一氣呵成に急造せる多數の驅逐艦を約百隻自發的に廢棄の計畫を立て〻居る最近の電報に依れば日本の陸奧復活に對する比率關係から英國も新に建造する事となつた驅逐艦二隻の建造に對し同國の輿論は之を無用として盛んに論議しつ〻ある樣子である單に

米國の補助艦 削減計畫のみならず海軍條約で決定した主力艦比率すら之を無視し新規建造の必要は無いと云ふ英國一般の輿論と云ひ軍費節減乃至海軍縮小に對する國上の見地より見或は米國海軍の補助艦艇に對する比率等より考へると我が海軍の補助艦艇は定する筈である、且將來は補助艦一隻を建造する毎に老朽艦一隻を廢棄し、老艦淘汰の勵行によつて海軍費節約に資する方針であると云ふ

朝鮮軍法務部長任命

【東京電報】四日左の通り辭令ありたり

第十九師團法官部長 細谷五郎

補朝鮮軍法務部長兼第二十師團法務部長

陸軍監獄長 細谷五郎

補朝鮮衛戍監獄長

ス提督午餐會

【香港電報】五日正午我英皇儲奉迎艦隊司令官鈴木、山梨接伴員三好少佐等は英國東洋艦隊司令長官スタッツ提督の午餐會に招待され特派記者團は日本人會の午餐會に招待されたり

幣原大使出發

【桑港電報】幣原駐米大使は二日コレア丸にて出發歸國の途に就きたり

高橋首相微恙

【東京電報】高橋首相は咽喉を痛めたるため四日は引籠り靜養中なるが五日の外交調査會には多分出席すべしと

長滿局長出發

長滿農商務省食糧局長は大臣代理として來る七日より京城に開催せらるべき大日本米穀大會に出席の爲め渡邊技手を隨へ四日東京發渡鮮の途に就きたり【東京電報】

總督米公使招待

齋藤總督は五日朝軍艦アルバニー號にて仁川に入港せる駐支米國公使スカルマン氏外二十名を同日午後六時半官邸に招待し晚餐會を催したるが一行は同十一時南大門驛發列車にて奉天に向へり

廿師團管內異動
陸軍副官編成替の結果

四月一日附を以て陸軍副官の編成替へ異動行はれたる結果、朝鮮軍第二十師團管內にては司令部高級副官を中佐とし現任陸山少佐進級すべく旅團副官は從來大尉二名なりしを一名を少佐とし第四十旅團にては步兵第七十九聯隊附甲斐少佐榮轉せり其他の各聯隊副官は大尉一名を置きたるが之を少佐級に進めたるを以て現在大尉副官全員の異動行はれたり以下師團副官以下進級編成の結果、軍司令部副官との權衡を缺くこと〻なるが多分朝鮮軍司令部に於ても現在騎兵中佐が當分此儘にて來年四月の進級異動期に於て大佐に進級任ぜらる〻こと〻なるべし之を要するに各々人の人事行詰の結果後進の途を開く爲め階級を進めたるに外ならずと

司法官異動

今回左の通り辭令ありたり

總督府檢事 川岸淸太郎

總督府技師 國下田謙次郎

依願免本官

平壤地方法院寧邊支廳判事

總督府判事 竹村友三郎

補咸興地方法院咸興支廳判事

咸興地方法院咸興支廳判事

總督府判事 石橋義夫

補光州地方法院順天支廳判事

光州地方法院順天支廳判事

總督府判事 松江吉三郎

補平壤地方法院寧邊支廳判事

學校組合委員會

京城學校組合委員會は四日より一週間の豫定にて開催中なるが今議事項は戶稅割賦課等級査定にて最も慎重に審議されつ〻あり而して賦課戶數は一萬七千六百八十八戶にして賦課總額豫算五十六萬一千五百四十五圓一戶平均額三十一圓七十五錢にて昨年度に比し僅に三厘の增加なりと

總督府告示中改正

六日總督府告示を以て大正八年朝鮮總督府告示第二百六十六號中大正十一年四月六日より左の通り改正さるべし

『禾洞』の項の次に左の一項を加ふ

井邑 全羅北道井邑郡井邑面の內長明里市基里水城里蓮池里

定例警務連絡會議

五日午前十時より總督府警務課長室に於て定例警務連絡會議開かれ午後一時閉會せり

電話交換事務開始

六日總督府告示を以て左記郵便所に於て大正十一年四月六日より電話交換事務を開始し電話規則第九十一條に依る同所郡內者の託送電報をも取扱はしむる旨告示せらるべし

名 位置

金堤郵便所 全北道金堤郡金堤面玉山里

井邑郵便所 全北道井邑郡井邑面水城里

咸南道水產品評會

咸鏡南道にては元山府及沿海各郡聯合主催となり約二萬圓の豫算を以て水產品評會を開催すべく目下之が準備中なりと云ふが開期は多分七月中旬頃なるべく場所は元山に決定するならんと

度量衡會と京城

大阪府度量衡協會は四月一日より同三十日迄開催することゝなりたるが此の機を利用し來る十一日大阪市に於て全國度量衡大會を開催すべく京城管內より左の諸氏出席することに決定せる由因に總督府よりも三名京畿道よりは度量衡事務從事者決定官吏中より一名出席する由

京城釘木藤次郎▲龍山伊藤大次郎 京城中田隆：▲仁川赤松吉藏

米公使來
北京駐劄 五日午后入城

【仁川電話】米國東洋艦隊所屬アルバニー號は北京駐劄公使スカルマン氏夫妻令孃外隨員一行六名を乘せ五日午前十時三十分仁川港に入港したり仁川府よりは深川府尹、小倉田警察署長、丸山稅關出張所長、雨川檢疫所長其他稅關ランチにて同丸に同艦を訪問せるが京城よりはミラー米國總領事出迎へ一行は午後一時三十分艦艇に上陸し仁川驛一時五十分發にて京城に向へり因に公使は奉天大連を經て再びアルバニー號に搭じ青島に向ふべしと尙アルバニー號は八日正午仁川を出發大連に向ふべしと

鮮人郡守視察團
來る二十日出發

總督府主催に係る朝鮮人郡守內地視察團は豫て人選中のところ愈左記の通り決定したるを以て本府田中事務官外三名同行斡旋の下に來る二十日午前十時南大門驛發列車にて出發すべく尙一行は出發に先ち十八日總督府に集合し總督及內務局長より一場の訓話あり終つて總督より午餐の饗應ある筈一行の氏名左の如し

京畿道漣川郡守洪運杓 同長湍郡守吳斗煥 忠淸北道陰城郡守崔志煥 同丹陽郡守鄭漢偉 忠淸南道瑞山郡守池喜烈 同舒川郡守尹翼求 全羅北道金堤郡守金奉斗 同錦山郡守宋元燮 同益城郡守李丞坊 全羅南道靈岩郡守張甚昌 慶尙北道慶山郡守張潤圭 同永川郡守金翰植 慶尙南道咸安郡守金鍾奭 同陜川郡守朴捌 黃海道谷山郡守李明煥 平安南道龍岡郡守玄泰瑄 平安北道寧邊郡守金永斗 江原道高城郡守李錫信 咸鏡南道長津郡守金斗榮 咸鏡北道吉州郡守張錫元 同慶興郡守玄斗榮

京城府實業視察團

京城府主催內地實業視察團は過般來希望者募集中なりしが內地人三名朝鮮人十六名合計十九名を詮衡し府屬三名付添ひ十四日午前十時京城發列車にて出發旅行期間は三週間にて各實業地の視察をなす筈なりと

遞信傳習生試驗

東京遞信官吏養成所に依託して養成すべき遞信官吏傳習生採用試驗は本月五日より四日間遞信局及釜山元山大邱平壤の各局にて施行する由なるが志願者は第一部行政科十名第二部技術科十五名にして其內遞信局に於ける受驗者二十四名あり

稅關長會議出席者

來る十七日より五日間大藏省に於て全國稅關長會議開催に付總督府より井上稅關課長及宮崎元山稅關長出席すべしと

監局長會議出席者

來る十日より五日間大藏省に於て全國稅務監督局長會議開催に付總督府より渡邊稅務課事務官今村稅務監督局長及新田北部稅務監督局長何れも出席の豫定なりと

東西南北

▲內政干涉を求むる湖南民 支那南北の爭ひ地たる湖南省民は兵禍に堪へ兼ね、此上は列國の內政干涉に待つの外なしとし其旨長沙英國領事を通じて北京公使團に願出た

▲支那學生の卒業者三百名 東京及其附近にある支那學生にして今春官私立大學各高等專門學校を卒業するものは、帝大二十七名、一高三名、高工五十三名、高師十二名、千葉醫專十名、女子高師二名、早大五十九名、明大七十五名、日大七十二名、慶大四名等外合せて三百餘名に達す、符だが廿七日午後五時から東京神田の中華留日基督教青年會館に於て各學校聯合の卒業生送別大會を催した

▲恐ろしい上海 現在の上海は社會主義や過激主義や其他總ての主義の策源地の觀があるその中最も恐ろしいのは强盜主義といつて人を殺して後に金品を强奪するといふ事が流行してゐる事で一寸も油斷が出來ないと

▲平博美術部金賞決定 平和博美術館では過日來審査の結果賞を定めたが二十六日金銀銅賞などの等級を發表して出品者全部に夫々表示したが其中の金賞は左の八點である

▲日本畫『猫』堂本印象（京都）▲銀燈（二曲屛風一雙）飛田周山（東京）▲洋畫『卓上靜物』高間惣七（東京）▲彫刻『三美術家俱樂部』水川武吉（東京）▲美術工藝『銅菊丸紋花瓶』（佐々木象堂）『マホメタン釉縮緬帶地』（和田三造）『銀製三生果圖對地板』（伊藤正見）

能仁僧正講演會

日蓮宗臨本法華寺住職大僧正能仁事一師は六日午後七時五十分着列車にて入城七日午後四時半より日の出小學校に於て兩師の修養に關する講演會開催さるべきが能仁僧正は頭腦透明且雄辯家なれば一般に於て師の講演に依りて得る所鮮少に非ざるべし因に師は滯在中各所に於て講演を爲すべしと

加茂內藤兩博士

本邦釀造界の泰斗工學博士加茂正雄氏及內藤文學博士は六日夜七時五十分着列車にて入城の豫定なりと

財務局長歸任期

政府委員として久しく東上中なりし河內山財務局長は來る十日頃東京發歸任の途に就く豫定なりと

殖產局長歸任期

政府委員として久しく東上中なりし西村殖產局長は六日午後七時五十分南大門着列車にて歸任すべし

林司計課長歸省

河內山財務局長と共に久しく東上中なりし林司計課長は總督府に於ける會計議案發表に付き去る四日退京歸省の途に上れる由

人事消息

▲渡邊財務局事務官 大藏省に於て開催の全國稅務監督局長會議列席の爲め五日午前十時南大門發列車にて東上

▲佐藤中央鐵道事務 五日朝退城

▲中西產業鐵道技師長 同上

▲谷林軍經理部長 二日東上五月初旬歸任の豫定

▲高橋第二十師團經理部長 五日東上五月初旬歸任の筈

▲中川第二十師團附少佐 五日徵兵檢査視察の爲南鮮地方へ

▲中馬師團附大尉 同上

▲中村殖銀理事 七日午前十時發往復一ヶ月の豫定にて東京へ出張の筈

▲櫻井殖銀理事 七日朝出發往復日間の豫定にて光州に出張

▲賀田殖鐵常務 五日夜沙里院より歸城

公告

本校ハ今般財團法人私立京城高等商業學校ヲ經營スル事ト相成タル爲メ一般ニ對シ負債有之候ハヾ來ル四月二十日迄ニ御申出相成度此段公告候也

大正十一年四月六日

財團法人私立京城高等商業學校 清算人理事 青木戒三

職業 ●實費千圓ニ付キ 拾五圓迄 ●近男女自宅で出來る キレーなタケチカ ●本付說明は郵券十五錢を要す 東京市本鄉一ノ八 三見本店 電小石川五四一八

內科、小兒科 高木病院 仁川仲町 電話七一九番

廣告 府金庫 學校組合金庫 取扱銀行大正十一年四月一日以後從前の通り當行に於て取扱候

株式會社 大同銀行 電話七三四番

株式會社 鎭南浦支店 電話三六〇番

株式會社大同銀行 出張所 電話八六二番

耳の病 耳だれ 耳鳴 耳の遠きもの 中耳炎 ヒヨウタンヤ

第六期貸借對照表（大正拾壹年貳月貳拾八日現在）

[illegible]

大正拾壹年參月參拾壹日 大昌貿易株式會社

江井島酒造株式會社 千鳥正宗

朝鮮一手販賣元 船印 庭球用具新荷着 赤Mボール、フートボール各種品揃 合資會社 京日代理部 振京三〇〇番、電話本局長六〇九番、二七四八番

澤之鶴 至純にして 芳醇香味 相共に傑出せる 灘酒の模範 石崎株式會社釀造

移轉廣告 弊社儀今般左記へ移轉仕候間此段廣告候也 京城府水標町二丁目七十三番地（濟生病院跡） 朝鮮天然氷株式會社 電話本局長三三〇六番 倉庫前 八三六番・七四〇番

第十八回 五千圓割增金附 八十三回 勸業債券（來月一日初回抽籤）▲應募金拾圓七拾錢（數に限りあり至急注文あれ）

壹萬圓（當）二通組 二十二圓

壹萬五千圓（當）三通組 三十三圓

貳萬圓（當）四通組 四十四圓

貳萬五千圓（當）五通組 六十六圓

參萬圓（當）六通組 七十七圓

參萬五千圓（當）七通組 百 圓

福岡市博多上呉服町 株式會社 勸業債券月報社福岡支店 電話一五四五番 振替口座福岡九五〇番

大陽生命

大正十一年分利益配當報告

年掛保險料を元とし左記割合の利益を配當す

大正二年中に契約せられたる方へ……二割四分

大正三年中に契約せられたる方へ……二割一分

大正四年中に契約せられたる方へ……一割八分

大正五年中に契約せられたる方へ……一割五分

大正六年中に契約せられたる方へ……一割二分

大正七年中に契約せられたる方へ……九分

大正八年中に契約せられたる方へ……六分

東京市京橋區南傳馬町二丁目十二番地 太陽生命保險株式會社 社長 西脇濟三郎 專務取締役 清水文之輔

當會社は尙一層加入者に有利にして趣味ある嶄新の保險種類を創設せり

外務社員招聘 志望の方は履歷書を京城支部へ送られたし 京城黃金町 京城支部長 森岡錄 保險案內は本社又は支部へ御申越ありたし

日本特許インキ株式會社代理店 英、米、佛、獨、印度、加奈陀、濠洲 各國專賣特許 特許インキ製造販賣 粉末水液固形 仁川仲町 合資會社 川崎商店

將來の生牛貿易

咸鏡南北兩道の移出能力

【元山】生牛は朝鮮に於ける重要輸移出品であつて大正九年は四百九十五萬九千圓、十年九月迄には二百六十五萬九千圓の輸移出があつた、咸鏡南北、江原、平南四道に於ける生牛の消費は何うかと云ふと大正八年には四道を通じての出産額は約十萬一千頭であつて屠殺及び斃死撲殺額は約七萬頭であるから約三萬一千頭の

輸移出能力 があつた、九年も幾分增加してゐるから平均年額約四萬頭內外の輸移出能力を有する勘定となる、咸鏡南北兩道のみに於ける生產消費の關係から見れば輸移出可能額は少くない、即ち兩道を併せた大正八年の出產額は約四萬四千頭、屠殺及び斃死撲殺額は約一萬七千頭であるから同年に於ける輸出可能額は約二萬七千頭である、大正九年の出產額は約四萬二千頭であつて屠殺及び斃死撲殺額は約三萬一千頭であるから約一萬一千頭の輸移出可能額を有する譯で上記兩道の輸移出能力は年額二萬頭であると斷ずるを妨げず、斯くの如く北鮮地方に於ける輸移出可能額は少からざるもので

咸鏡南北道 のみで約二萬頭、之に江原、平安南道を合すれば約四萬頭の輸移出可能額を有する計算である、十年に入つて輸移出が振るはなかつたやうだが是は種々なる原因があつたからで決して將來に於て退歩的傾向を生じ前記の數字が減退するやうな事は無いと思ふ、退いて北鮮各港より輸移出せる數額を見るに大正二年を最少とし百五十頭、大正九年を最多とし四千四百六十九頭、九年間平均二千五十七頭を輸移出せるに過ぎない、而も大正七年日本海航路開始後に至つて初めて貿易上稍々壯觀の見るべきものあるに至つたに拘らず大正七年以降同九年に至る三年間に至る

平均輸移出 額も亦三千八百五十九頭を算するに過ぎない、從來斯の如く貿易不振を免れなかつたのは(一)內地市場に遠隔せる事(二)船腹を得るに便ならざる事(三)交通機關の不備に原因し內地牛商人の往來を躊躇せしむる事(四)貨物の性質上輸送として陸地間の販路困難なる事(五)檢疫上の不便ある事(六)航路輸送上船舶設備の關係及び輸送時間の比較的長き關係上危險比較的多き事(七)輸出貨の雜高なる事等である、以上の缺陷に就ては

關係當業者 間に於て夫々研究中であるから漸次改善を見るに至るであらう、ソコで近き將來に於て交通機關の整備は勿論咸鏡線開通するに至らば咸北の牛は牛移出港たる城津より年々どれだけの移出を見るであらうかと云ふに專門家は五千頭が可能額であると推定してゐる、即ち北鮮一府十一郡中國境豆滿江沿岸に接する六郡を除き富寧、鏡城、明川の三郡と吉州郡の南部は當然移出圈內に入るべく結局年々五千頭を移出しても牛の繁殖增加上に何等支障を來す憂は無いと云ふ計算である、試みに大正九年末現在畜牛數と出產數屠殺數を擧げると

郡名	畜牛數	出產數	屠殺數
城津	八、五三一	一、一二九	九三三
吉州	一〇、八〇九	一、八六二	四六七
明川	一七、八〇七	三、一三三	一、〇四三
鏡城	一四、九四四	二、四五五	一、二九九
富寧	六、九五三	一、四三三	一、三三二
茂山	七、八九八	一、一九六	一八九
咸南	一六、〇四四	二、七四三	一、四〇七
甲山	三、八九九	一、六四三	一、三九九
計	五九、七三六	一五、五七一	七、一〇六

畜牛の購入は主に市場で行ふのを常とするが北鮮では家畜市場の特設されたものが無いので雄牛、雌牛其他を購買する普通市場の傍で取引せられてゐる、取引方法は

當事者相互 間で賣買が成立つと其の都度現金取引をやるのだが近時畜產組合で特定した仲介人なる者があつて賣買兩者の中間に於て價格を協定し圓滿なる取引の斡旋をしてゐる要するに生牛貿易の發達を圖るには生牛輸送專門の搭載設備ある船舶を往來せしめ輸送上の危險と船腹の供給を緩和する事及び船貨運賃を低下する事等の實行を急務とすると思ふ。

釜商評議員會

香椎氏會頭當選

【釜山】釜山商業會議所にては議員改選後第一回評議員會を五日午後三時より開會せしが定規に依り香椎源太郎氏假議長席に就き花輪書記長より當選人代表者氏名を報告し了つて互選投票を爲し會頭選舉に移れるが結局之れが定款に從ひ選舉の結果總數三十票中二十九票を以て香椎氏會頭に當選して議長席に就き副會頭二名の選舉を宣し投票の結果石原源三郎氏二十二票、文野宇氏五票を以て當選したり次に常務委員の選舉に移り石原源三郎氏六點、竹下隆平氏五點、小宮萬次郎氏、豐泉徳次郎氏、堤貞之氏、福島源次郎氏各四點を以て當選して會頭香椎氏より就任の挨拶に次いで會合を緊くして會議所の機能を進め更に評議事項の研究は部門制度を採り全員責任を分ち以て完全を期し唯に我商工界而已ならず延ひて社會問題にも及ぼし度しとの希望を加へ戸塚巳之助氏發案に係る左の建議案に對して定款作製當時の經過より各會議所の定款が總督府に依り僅に修正されしものなることを說明して時勢に從ひ當然其の改正さる可きを認めるものなりとの趣意を表し結局二十名の贊成者を得たり

建議案

一、定款中一部の改正を認むるに依り臨時定款改正調査委員を設くる件

右建議候也

大正十一年四月五日　建議者　戸塚巳之助

煙草耕作面積 縮少

【開城】開城煙草耕作組合耕作地は開城郡七個面、長湍郡四個面、豐德郡八個面、坡州郡一個面、計二十個面耕作面積約百七十町歩なりしが四月一日より開城郡一個面、長湍郡三個面、坡州郡一個面計五個面耕作面積約百四十町歩に縮小せられ其結果開城大和町にありし同組合事務所は諸般の都合上京城聯合支局內に移轉せり

大連市の過去と將來

現在土地及家屋の拂底を調節するには市街施設が一大急務

土木課派出所事務官　平林文雄氏談

【大連】凡そ文化の發達に伴ひ都市の勃興する所で彼の倫敦市の如きは歴史上世界第一の都市だが十九世紀の當初にありては其人口僅に百萬未滿にして我國現在の大阪市よりも小さかつたが今日では既に八百萬以上を算し猶不斷に其發展を續けチヤリングクロスを中心として曾ては十五哩半徑の圓周內に發達しつゝありたるものが漸く今日に於ては三十哩半徑の圓周內に擴張せられ發達しつゝある巴里も亦十九世紀の初めには漸く今日神戸市又は横濱市に相當せしに過ぎ無かつたが今日に人口四百五十萬を超過し又彼の伯林の如き今や巴里に讓らぬ大都市となつた是を我國に就いて觀るも十年にして倍加せる都市は東京、大阪、名古屋の如き郊外接續町村に於いて其例に乏しからず斯かる急激な都市の發達の原因は種々あるが大約すれば鐵道及び機械工業の發達に交通機關、電氣、瓦斯、水道、都會工業の完備に由りて經濟組織の能率を增進して都市の活動力を增大し又益々都市擴張の勢を添ゆる原動力となつたもので今都市の計畫に就て考察すると大要之を二種類に區別する事が出來る即ち(一)一定の企劃の下に秩序整然たる計畫を立てゝ施設せる市街地(二)不秩序なる舊市街を整理して行くもので東京大阪兩市の如きは後者に屬し大連市の如きは前者に屬する我大連市は西暦千八百九十八年即ち露國が遼東半島租借條約によりて租借せられた土地で青泥窪と稱へる一寒村に過ぎ無かつたが千八百九十九年露國政府は東清鐵道會社をして本國大藏省命令に基き淸國人より是等の私有地を一畝(我百八十坪)甲八圓乙六圓丙四圓の割合を以て徵發的に買收し地名をダールニイと改稱し極めて短期間に起工して良港を築造し特別施政を敷きたるものであるが一朝日露の間に戰端開かれ明治三十七年五月二十九日我軍此地を占領するや翌三十八年二月十一日大連と改稱して翌三十九年九月一日關東都督府官制實施と共に新に市街の施設と相俟つて鋭意都市の計畫に努力する處あり是が爲めに露國當初の施設は僅に露西亞町、埠頭及鐵道構內の設備のみに過ぎ無かつたのが爾後十五箇年を經過したる今日では市街の面積約二百七十萬坪人口日本人五萬三千、支那人八萬六千、外國人二百人合計十六萬人を包有する殆ど大なる一大都市となり居住者の增殖と各地よりの渡來とに依つて人口の增加年々著しく忽ち土地及家屋の拂底となり今日既に生活苦たる大連市民の到底耐ゆる能はざる家賃の高率なる事は日本全國中稀に見る所である關東廳でも是が對策として大正十年三月迄に工場地區二萬九千七百坪住宅地區六萬六千坪同年六月迄に混合地區八萬四千坪合計十八萬餘坪の土地を整理して其の用途に充つるの計を立て現に該工事及び水道增設其他諸般の施設著々進行中であるが人口の增加は頗る甚だしく現在の市街のみでは到底需要に應じ切れないので更に大正十六年迄に約二百五十萬坪の市街擴張を計畫し將來膨脹大大連市の實現に向つて意を注いで居る

鳳山炭坑擴張

【平壤】鳳山炭坑は從來加藤四二郎氏の個人經營であつたが今回同炭坑を株式會社と合併の上二百萬圓の株式會社とし鳳城炭坑と改稱し四月一日より一層事業の擴張を期し活動を開始してゐる本年よりは一年に五萬噸の採炭計畫を立てゝゐるが現在の如く炭坑より沙里院驛に牛車及び貨物自動車を以て運搬してゐるやうでは事業の擴張も出來ず且不便夥からぬので滿鐵に交渉し引込線敷設若くば輕便鐵道敷設を計畫してゐるが多分あらう社長は田中榮八郎氏專務取締役加藤四二郎氏沙里院には取締役大森法學士が駐在諸般の事務を執つてゐる

木材取引好況

【安東縣】當地に於ける三月中の木材取引狀況は非常に盛況を告げた之れは朝鮮方面に於ける木材の需要繁忙なりしと滿洲山東方面の好況とに依る結果で採木公司の同月中の賣木取引狀況は十四萬九千六百五十八兩で前年同期に比し頗る好成績である

販引高	一四九、六五八兩
原木高	三三、〇六八連
長尺物	一、二四七本

瓦斯設置調査

【安東縣】滿鐵にては豫てより當地に瓦斯事業の計畫ありたるが種々なる關係上今日迄具體的進捗を見なかつた然るに當地市民も其必要を感ずると同時に地方事務所も其設置方に付き再三本社に交渉中の處三月末本社より二名の技師來安して大體の調査を遂げた今其調査せる結果に依ると當地は大連及奉天等に比し家屋の粗惡なる爲め設備にも非常に不便である事と、燃料即ち木材の端柴の豐富なる爲め需用者の僅少なる事、値段の關係上より需用者の比較的聽き爲め瓦斯管の多數を要する事、以上の如く大連方面に比して不利益なる點なるが木材端柴の如きは年々相場一定し居らず鐵價の關係にて高低し將來安東の木材も品拂底を告ぐると同時に端切の如きも加工品として種々なる用途に使用さるゝは必然家屋も又現在に於ては他地方に比し粗惡なるもの多きも漸次建築法の改正と同時に改善されつゝあれば左程の打擊は蒙らざるべきを以て現在の安東に瓦斯事業計劃の調査を遂げ市民の希望者は幾程を有するか其希望者の申込數に依り更に料金は大連、奉天に比し割合は如何なるか等の調査を遂げて設置か否かを決定せしむべき筈なりと云ふ安東市民も既に必要を感じ居る今日なれば或は案外實現も容易なるべく孰れとしても此の際或る程度の犠牲を拂ひ設置すべき方針なるものゝ如し

炭坑線繼續工事

【平壤】平壤勝湖里間炭坑線は昨年度より改修工事中であつたが既に線路も完成し本年は繼續事業として寺洞驛、勝湖里驛の驛舍改築工事を實施する計畫である

定州驛改築歟

【平壤】京義線定州驛は併用時代の建築に擱り粗末なる見る影も無く且狹隘してゐるので本年度中に改築工事を實施するとの説がある猶鎭南浦線中の驛舍二三の改築も實施の運びを見るであらうと

勞働者の福音

慈惠醫院で夜間施療

【平壤】平壤慈惠醫院には月下旬夜間施療を開始した、入院患者中內地人二名朝鮮人二十名外來施療朝鮮人二百餘名あり朝鮮人勞働者中病を抱いてゐながら無理して夜中迄働かねば食にありつけないが爲め施療を受けに來る時間を惜むと云ふのが尠くないので慈惠醫院で是等勞働者の爲め近く夜間診療を毎日三時間開始しやうとの議がある平安南道廳でも大に此計畫を贊成してゐるから遠からず實施の運びにならう慈惠醫院では夜間診療を開始するにしても現在の場所では夜間に不便なので朝鮮人町の中心地點に三時間位の借家を求め茲で開始しやうとの意見を有してゐるが未だ適當の家屋が見當らぬので從つて實施の運びに至らぬらしい民間有力者中に特に相當の家賃を以て家屋を提供するものがあればそれだけ勞働者の患害も助かる譯である朝鮮人勞働者に取つて天來の福音と云ふべく社會事業としても意義ある試みである

國境客月氣溫

【安東縣】三月下旬に於ける龍岩浦測候所の觀測せる國境地方の氣溫は次の如し

	最高	最低
廿一日	一、六	●八、四
廿二日	三、四	●六、三
廿三日	一、六	●三、〇
廿四日	四、五	●六、〇
廿五日	四、三	●七、六
廿六日	七、三	●二、〇
廿七日	二、五	●一、八
廿八日	七、八	●五、四
廿九日	五、七	●三、八
卅日	七、三	●〇、八
卅一日	一〇、六	●〇、三

因に本旬中の降雨量は五粍九にして●印は氷點以下を示すものなり

朝鮮燒酎改善

增設工事開始

【平壤】在平壤朝鮮燒酎會社は創設以來支那燒酎の密輸入及び內地よりの輸入燒酎との競爭上其の經營は非常の苦境であつたが同社は之に堪へ釀造法も亦最新式を選び品質の一段の改善を見目下到る處好評を博しつゝある本年より朝鮮需用のシーズンに入つたので各地よりの注文殺到し從來の製造率では到底其需用に應ずる事が出來ぬのを遺憾とし從來の一萬石を更に一萬五千石に增加し一層事業の擴張を計るべく今回增設工事に着手し目下工事進捗中で五月中には一切の增設を完成する計畫であると

城津農具製造講習

【城津】咸北城津郡にては農具製造講習所を開設し道より技術員を派遣して三月十九日より二十五日迄一週間講習を行ひしが受講者四十九名に達し講師の熱心なる指導に依り製造せし農具は見る可きものあり講習終了後各自家業として農具の製造をなしつゝあるが當地方に於ける農具の製造に對し好機を得たるは誠に喜ぶべき現象なり講師技手は講習中夜間四時間以上養蠶に就き講話をなし養蠶育成及び製法等に就き懇切に說明して將來の業務として有利なるを說き彼等の自覺を促せし爲め地方民より頗る好感を以て迎へられ講師の出發に際しては洞民一同洞外迄見送り惜別の情を表したり

能仁師講演

【城津】既報の如く日本佛教界の大家である能仁師一行の大講演會は連日盛況を極め各方面よりの要望に依り各所に於て開催せられ多大の感動を與へている【釜山】

〇仁川病院眼科主任　仁川病院は最近眼科主任を缺き困難中であつたが今回長崎醫專の眼科主任たる原內科部長の推薦で長崎縣立病院に勤めて居た中村氏は前任主任として四月一日着任した同氏は斯界の權威として推擧された

仁川の種痘施行

六日から開始

【仁川】仁川署管內では來る六日から例年通り春季種痘を開始する時季となると發生する朝鮮の痘瘡は老幼を問はず誰人にも極めて危險を與へるを以て種痘開始の期間に於て出來得るだけ接種して置く事は必要である其日割は左の如くである

四月六日　山手町、仲町、本町、港町、海岸町(要誠會道場)　七日　本町、新町、宮町、濱町(宮町派出所)　八日　內里外里栗木里(外里派出所)　十日　花町、柳町、桃山町、敷島町(花町派出所)　十一日　龍里、龍岡町、山根町、松坂町、花房町、支那町、港町(水上派出所)

地方集會

▲新選議員懇話會【釜山】釜山商業會議所には既報の改選を了したるを以て五日午後六時より南濱芳千閣に於て新選議員の懇親會を催したり

仁川漫語

▲府に組合に今や仁川は豫算會議の開催中である、夜を日に繼いで攻め立てらるゝ理事者の心勞もさる事乍ら研究討議日を重ねる議員諸君の努力も多としなければならぬ

▲議場の空氣は議員の態度よりも寧ろ議長の誠意によつて緊張何處れともなるものだ椅子に埋れて舵を採る前府尹の態度に比すれば誠に今の議長の鋭さは笑ひを包む現府尹の長擾は幾らか增してゐる

▲けれども餘りに緊過ぎると議員を缺ぐ、議員が反對の爲の反對から脫して極めて眞面目な討究的態度に出て居る事は一進歩であるが而も此の實際な議論に常に理事者が苦戰の狀態を脫し得ないのは卽ち『緊過ぎ』態度の結果に外ならぬ

▲實を云へば議員は無能で到底職務の目的となつて居る花々敷い論陣を張る資格はない故に議長は自ら先頭に立つて或る程度の議事を導かねばならぬ立場にあるが數々とした府尹は議事の進行以外は矢張り貧弱な番外の答辯に任せようとする見苦しい事勿しい

▲恐くも地方の休戚に係る莫大な豫算である一年に一度役人の試驗とも見るべき此の豫算の編成に就しては議長も番外も十二分に勝利に叫き込んで議席に臨む心算と準備とがあつて欲しい番外が此の大切な豫算に無智な態度を見せらるゝ程府民に取つて心細いものはない。

大同江畔より

xy生

◇師團長會議も花のお江戸で愈々開催されたが、本年の會議は陸軍縮小の爲めに七八の點を改正して野球其他の競技を公認する事が提案されるとの事、七八の點は大佐が師團長なら職から反對するだらう

◇平壤にゆくと平壤は進んだもの、兵隊の野球熱は益々熾んに是が爲めに將卒の間は圓滑に且親しみの度は重なつてゆく。野球が社會主義を癒すなぞと云ふは何處の狂人ぞ愚にもつかぬ言ひ草だ

◇犬養木堂翁は盛んに一年兵役論を唱へ、又軍隊內の準備を廢止すべしと說いてゐるが、兵隊の總てが木堂翁のやうな鬼子であり神樣であつたならば申分もあるまいが、さうは參らぬ又職役の中にも精神教育は含まれてゐる筈だ。古人曰く『言ふは易し』と。全くサ

◇社會事業の中でも葬儀屋は最も悲慘なものである。斯うした事業は當然府の經營すべきものである。平壤では葬儀屋が作合して株式會社を作つたが、株式會社になつて個人經營時代より葬儀料が高くなつたさうだ人の死ぬのを悦ぶやうな株主が出來るとは慘の又慘、府の協議會に葬儀の府營說が出た時極力反對したのは其會社の大株主!!

◇道評議員と云ひ、府協議員と云ひ、商議評議員と云ひ、將又府協議員と云ひ、彼等が會議席上で臆面も無く提唱する事を冷かに考へて見ると何れも自己の利害得失が出發點となつてゐる。平安南道評議會の初日、堂々一時間と二十分に亘つて歎辯を弄した久保議員の主旨を解剖して見ると、何れも自己の商賣擁護に過ぎない、彼は藥屋であつて鑛山家である。あれで能く衛生保健の爲め活動寫眞見物禁止論を提唱したかつた事だ。

◇議に北鮮視察氏と同行朝鮮を視察したスミス氏曰く釜山には女郎屋の主人が學校組合議員になつて居ると呆れ返つたが、平壤ではどんなものですと、オヤく感張れない、何うしたもんだ。

名古屋より東京まで (第十信)

工專修學旅行團

●風俗を擲つて旭ケ町かんとする宿泊旅館を捨てゝ高等工業學校を訪れました高工は營業、機械、紡織、染料學科を擁して高等工業學校を誇る學校で理想的な學校計畫をなした所に在りし東京高工、京城工專と共に日本での三の內の一であるとの事で染料類を參觀し概略の如く名古屋の一寸見物がありました』それより名古屋城を見物しましたが此天守閣は東方より見る事が出來ませんでした此の大天主閣は八方正面プランは十一間五尺に十七間高さは三十二間餘屋上の金鯱は高さ各八尺餘小判にして一萬七千百七十五兩を要したと言ひます熱田神宮へ詣らず十一時半東京行の車中の人となりました車中に藥毛で名高い東海道沿線の景を愛でつゝ富士近くに參りました日本一の富士を待ちに待つたとまことに見る樣に三角錐を日にしたのみで包まれて居ましたので恨めしさにも悲しきとして眺めて居る內に過ぎ後で夜の內に東都に着いたので十一時あこがれの東都に着きました(三月二十八日ケイ生)

店員大運動會

愈よ十六日に

【平壤】平壤實業青年會は吉例に依り來る十六日店員大運動會開催に確定し

演藝案内

◎大正館　松竹キネマ株式會社朝鮮總特約店　櫻井町電話八七三　六日より三大映畫提供　◎モデルの女　◎大活劇チヤプリンの木樵　最長尺　◎松竹歌舞伎俳優總出演大作品 祐天仙之助 全五卷　甲州の侠客となりし祐天は性來の美貌が客村の忠女次に危難を救はれ後甲州の侠客兩國屋の跡目をつぎ男を磨いた壯快なる仇討美談　◎クリフキス氏一代の名作 大活劇 人類の春 全七卷　◎新派悲劇 魔の森 全五卷　岩田祐吉、川田芳子主演

◎喜樂館　京城本町九七番　電話九〇二　日活直營　三大映畫提供　◎色手綱 全五卷　◎海の女王 全篇　◎金比羅詣 全七卷

◎皇后陛下　九州御行啓の實況　株式會社日活聯盟　京龍館　電話三一一番

◎黃金館　電話二六三七番　◎暴風雨の夜 全五卷　◎安部豐後守 全五卷　◎魔性の女 全五卷

朝鮮オペラ協會 第一回公演

一、オペレット 若いニナさん 一幕　一、ハンネレの昇天 一幕　一、バグダットの酋長 一幕　一、海賊の女王 一幕　ミユージカル　ウオルツ、オリエンタル、ステツプ、ローズ、マーチ、アメリカン、フラツド

京城劇場　本町　東京歌舞伎大一座

優秀大映畫　當る六日より公開　松竹キネマ社大力作　岩田祐吉、川田芳子、岡本五郎主演　新派悲劇 魔の森　クリフキス一代の名作 世界黎明『戰爭悄話』 人類の春　松竹歌舞伎俳優總出演 甲州侠客仇討美談 祐天仙之助　大正館

明治町 電話二六〇 浪花館　當る四月三日より大阪親友派浪花節 △藤川友丸、藤川桑華 藤川友重 三兄弟 合同一行

永樂町一丁目 商品陳列所前 中央館 電話三〇一四番　當る四月六日より三大寫眞　〇滑稽 消防　〇新派 風聲鶴唳 一座大撮影　〇舊劇 春日の曙 全五卷　〇活劇 危險を冒して 全五卷 ハーバートローリン主演 フロレンスビリン孃 スチユアートホルムス氏共演　〇新派社會劇 理性の男 全五卷 伊村義雄一座　放蕩無頼の徒しかも蛇蝎の如く世人より厭忌されし○助は、猜之助の道に潑しき生活を營む時は初めて人の子の心に抑然改悛なし正しき道の爲め活躍せるといふ男性的映畫

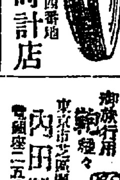

金側懷中時計無代進呈 ●繪判じ募集　東京市下谷區竹町四番地 大賞堂時計店

簿記學生徒募集　日本簿記學校

赤鼻 アカハナ　森末陽堂

珍書 珍書

專賣特許最新式
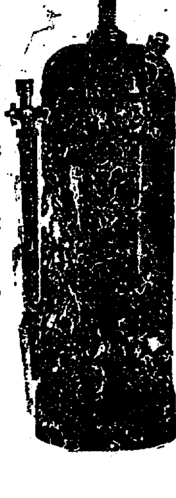
專用噴霧器　噴霧器兼用無藥自動消火器　其他小形消防ポンプ各種アリ　井戸用ポンプ　製造發賣元 安田商店 電話下谷四四〇八番

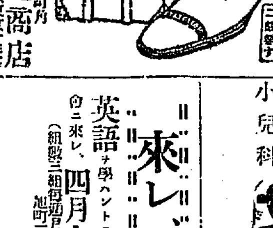
御旅行用鞄と良き靴　內田靴鞄商店

產婦人科 小兒科 女醫遠山醫院

來レ本夜學會ニ　英語ヲ學バントスル諸君ハスミス博士ノ本會ニ來レ　四月七日ヨリ新學期開始ス　實用英語夜學會

八分利附朝鮮殖產銀行債券募集

地方の投資家諸彦に告ぐ

○弊社は今般本債券を引受募集しますが期日前既に豫約申込者が今日に到して居ります

○弊社は今般特に御地に本債券の御取扱を依頼致しましたから御地で居ながらに御申込の御便宜があります御割合等精々御勉強致しますから多少に拘らず是非とも御申込下さい

○今度銀行の預金利上がありましたが本債券は預金に比較して遙に有利であるかは利廻を御覧になると直に分ります、又債券は時價の高低がありませんから何時でも有利に賣買が出來ます

○經濟界不安の今日御申込になる債券を特に御注意する必要があります本債券の確實有利な點は次の諸點が明白に證明して居ます

一、同行ノ營業狀況益々良好ナリ　同行ハ創立後日尚ホ淺キニ拘ラズ業績ハ頗ル著シク年々成績ヲ擧ゲ利益ハ增進シ配當モ既ニ九分ヲ行ヒ其實配當モ近キ內ニ行ハレン

一、同行ノ基礎ハ安泰ナリ　同行ハ營業成績良好ノ結果基礎益々强固トナレリ

一、同行ハ政府ノ特種銀行ナリ　同行ハ特種銀行ニシテ營業成績ノ良好ナル基礎强固ナルハ同行特典相俟ツテ其信用ヲ厚シ何等ノ風評ダニ聞カズ

一、同行債券ハ債券中ノ白眉ナリ　同行ノ債券ハ發行總額五千參百餘萬圓ニ達シ此內壹千參百萬圓ハ政府預金部之ヲ有シ公募サレシ債券ハ其投資者ニ多大ノ歡迎ヲ受シ殊モ融通力アル債券ナリ

一、同行債券利息ハ投資者ニ對シ特典ヲ有セリ　本債券ノ利息ハ利息ノ全額ヲ受取ル事ヲ得ルナリ即チ當行ノ債券所有者ハ額面百圓ニ付キ年八圓ノ利息ヲ受取リ得ルナリ

第拾六回朝鮮殖產銀行債券募集條件

一、發行總額　五百萬圓

一、發行價格　額面百圓ニ付　百圓

一、利率　年八分

一、利拂期　年二回五月一日、十一月一日

一、償還期間　二ヶ年据置後三ヶ年以內隨意償還

一、申込期間　大正拾壹年四月四日ヨリ八日迄(但シ成行ニ依リ豫約申込ヲ受ク)

一、拂込期日　大正拾壹年四月二十五日

一、申込證據金　額面百圓ニ付　參圓

一、額面種類　百圓券 五百圓券 千圓券 五千圓券 壹萬圓券

東京市日本橋區兜町三番地　山一合資會社　電話濱町(特)

取扱店　京城貫鐵町二丁目　新田耕平商店(市場構內)

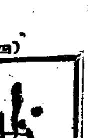

冒險物語 大金山 【下】

原田紫山

『いや、どうも、ひどい目に逢つた。』と武の父は外套を脱ぎながら、『家には變りはないかね。』と武に尋ねた。

『え、ありません。』

『それは何よりだ。』

『みんな喜んでくれ。やつと今日目的を遂した。』と言つて愉快らしく微笑した。父がどんな目的を遂したのだか武には分らなかつた。春吉にも炭燒男にも分らなかつた。

『大金山を發見したのだ。』

『へ、それは大したことで。』炭燒男が先づ口を開いた。

『この山で發見なさつたのでございますか。』と春吉が尋ねた。

『この山奥でだ。』武の父は微笑しつゝ、

『そのためいろ〳〵の冒險をやつたよ。命からがらの目に遭つた。狼とも戰つた。蛇とも戰つた。併し勝利は俺のものだつた。惡戰苦鬪して俺は世界一の大金山を發見した。』と言ひながら、炭燒男に向ひ、

『兎も角晩飯を喰はして貰はう。』

『いえ、まだです。』

『ぢや一緒に食よう。』と炭燒男が用意してゐた食事を喰べ始めた。武もおいしさうに晩飯を喰べた。

『みんなにとんだ御苦勞をかけたね。どうも難有う。だが苦勞をかけた甲斐はあつたよ。もうしめたものだ。』

『この山奥にそんな大金脈があらうとは氣がつきませんでしたな。』と炭燒男は首を傾けながら言つた。

『さうだらうとも、なか〳〵滅多に氣はつくまい。』

『それを旦那樣が發見なさつたのだから大したものだ。』と春吉は自分の成功のやうに喜んだ。

『命がけの仕事だつた。』武の父は食事を濟まして、春吉から水筒を受取つて水を飲んだ。

『ウオー』とこの時洞穴の入口に狼の叫び聲がした。きら〳〵と狼の眼がいくつも光つた。

『しつこい奴だ。』と武の父は獵銃を取上げ、入口に向つた亂射した。狼はこれに驚いて逃げてしまつた。

『今夜はどうなさいます。こゝでお泊りになりますか。』と炭燒男が尋ねた。

『途中で又狼に襲はれては面倒だから、こゝで泊ることにしようぢやないか。』

『さうしませう。おや焚火をしませう。』

『ナニ大丈夫だよ。もう狼は來やあしない。昨夜も一度來たきりだつた。』

『さうですか。』

『少し寒くなつたやうだが、ナニ大したこともない。雨も大分小降りになつたやうだ――可なり疲れてゐるから、みんな眠ることにしよう。』と四人はやがて洞穴の中でごろ寢をした武の父が言つたやうに夜明まで狼は覗きにも來なかつた。

夜が明けると雨はすつかり止んでゐた。間もなく日が昇りはじめた。

『好い天氣だ。凱旋日和だ。』と武の父は元氣に滿ちた聲で言つた。

『ぢや、そろ〳〵凱旋しませうか。』

『さあ一緒に。』と四人は洞穴を出て炭燒小家に引上げた。

×××××

間もなく太平山の奥には多くの人夫が集まつて來た。そしてそれ〴〵受持の仕事に從事した。幾十軒もの納屋が建てられ、事務所が建てられた。武の父は毎日事務員と人夫とを指揮して寸暇もないほど働いた。太平山の大金鑛から、金を含んだ鑛石が堀出されるのは、もう、さう遠いことではあるまい。(をはり)

光筆版畫展覧會(寫眞は來る八日より本社來青閣に開催せらるゝ光筆版畫展覧會陳列の雪舟筆山水)紙本淡彩竪三尺三寸五分幅一尺三寸二分(侯爵井上家原本所藏)

産兒制限と兒童教育(二)

巖谷小波氏談

世は一日一日と進化してゆくに、いつまでも親は子供を玩具扱ひにして居つては大いなる間違ひである。まして自分の型にはめやうなどはもつての外のこと、子供の本質を失はず其子に適したやうにしてやらねば、のびてゆかない。親が自分と子供とのすでに時代の違ふ事をおもはず、徒らに自分の型通りにしやうとあせれば、子は親をあなどつたり恨むだり、又親からだん〳〵はなれてゆく現象をみるのである。これは

子に對する同情 がないからこんなになるので、子供は神樣のやうなもの、純眞な、正直な者であるから、自分によくない人には決してなづく事はないのである。故に子供を扱ふには其子の心持ちになつてともに手をとり、遊んでゆきたいとおもふ。これに反して大人の力でおさへやうとするとかへつて効果がないものである。

世間で若返り法 なんどとやかましく云つて、又若返り法などをしたり、白髮を染たりなんかしてゐるが、それとてもたゞ外面的にのみ若く見せかけたとて、精神的に老て居ては何もならない、それよりもたとへ外面に年老りじみてゐても、子供の時の心持ちを失はれねばよいのである。學校の先生はその點に於て誠に都合のよいのに反して子供のまへにてらつてまで大人振る、こんなにしなければ馬鹿にされるやうに考へてゐるらうけど、やはり子供に對しては子供らしい心持ちで接しなければならないのである。智の方は知らず、徳の方には子供にみならふ點がよいとおもふ。子供は純眞であるから、決して虚僞といふものがないのでありのまゝなのである。子供を教育してゆくに學校教育と、家庭教育との二つがある。けれどほんとの人物、偉大なる人物をつくるには家庭にまつ事がすこぶる多いのにも拘らず、學校教育にのみやかましく云つて、家庭教育に重きを置かない家庭が誠に多い。そして子供が惡いと不足をいふ人がある。子は何物にも替へがたい寶物である。其子寶を學校にのみ託して等閑にする全く無關心の人が多いたまに父兄會でもあれば、父親母親が其出席をゆづりあつたり兄が姉をやつたり、姉が僕をやつたり、他人の事のやうにおもつて、子供の事には割合に冷淡である。

…等である【東京】

二條公爵が青年の爲に新しき村を創設

衣食住を自ら營み 共同生活の實を擧ぐる目的

貴族院議員公爵二條厚基氏と言つた丈けでは大織冠鎌足公以來五攝家の筆頭なる名家の貴公子として人は皆如何にも嚴然たる貴族風の人であらうと想像し勝が事實は是と反對に極めて質素な平民的な人物として殊には神奈川縣社會課に縣下青年團の教養指導者を拜命し盛んに活動したるは一部人々の熟知する所で嚴父基弘公の歿後居邸が備はつた頃から何處か適當の場所に青年等の修養を目的とする『新しき村』を經營したいと眠醒間に意見を洩らしてゐたと云ふが昨今愈々年來の宿望を遂げるべく準備に取掛つて居るが、公爵は

『ナニ其麼に壯大な大規模のものでなくボツ〳〵始じめ樣と思つて居るので然う事々しく考へられては期待に背く樣な事になるから默つて見て居て頂き度い』と言葉もなげに言つて居るものゝ公は嘗て鎌倉の臨濟宗禪師に就て禪を學んでた事もあり現代青年の無氣力を慨してその新しい村の中に元氣を鼓舞する道場を開く計畫で目下敷地の選定に苦心して居るがその村は總て衣食住を自ら作り共同生活の實を擧げるのが目的で決して他に頼らぬ事がモツトーであると(東京)

有害な菓子 砂糖よりも

齒科衛生の話

『砂糖なめるとむし齒になる』と誰も考へてるが、純粹の砂糖は、むし齒の原因となる乳酸を生ずる速力が遲く七十二時間後に於て始めて僅少のものをつくる位であるから有害ではない、たゞ砂糖の外にいろ〳〵の物が混つてる菓子となると乳酸率も高く澱滯性も多くなる故、齒には毒である

◇しかし糖分は子供などに必要なもの故、菓子を食た後はうがひさせるがよい、果物類も心配なく、蔬菜類はこれをかむ時齒間を清掃し、むし齒の豫防となる物もある、それは纖維のある物で澱滯性の少いものである

◇澤庵、奈良漬の如きも酸性の物だが乳酸に變る質が少いからよい、豆腐類は殊に適當たものはよく、また魚鳥肉を食た後はうがひして欲しい、魚介類は乳酸の發生がほとんどなく、あつてもアルカリ性に變り易いため害はない

◇姙娠時にこれを缺る事はむし齒の間接豫防となる、尚精麥食はサウ心配ないが、パン食をする者は食後うがひを丁寧にする必要がある

最初の女飛行家

兵頭精子さんが及第して 京城出身の張君も合格

昨年十一月中旬三等操縦士試驗に失敗した兵頭精子(二)さんは其後も引續き津田沼の伊藤飛行場で練習中であつたが徐々技倆も進んだので過日試驗を受けた結果美事にパスし二日中に免状が下る筈だが之で日本に於ける免状所有の立派な女飛行家となつた譯である精子さんは愛媛縣北宇和郡好藤村大字東仲の人で松山市濟美高等女學校の出身で才色兼備で未だ獨身だ、この外の張德昌(二)君と云ふ京城旭町の資産家の子息や京都府福知山大江春雄(二)吉川隆基(二)君も亦三等飛行士免状を下附さる筈である

中央佛教會館

昨日開館式擧行

朝鮮佛教大會にては從來所屬の會館なく講演其他に頗る不便を感じ居たが當會相談役小林源六氏(丁字屋主人)の厚意に依り兼ねて同工場用として買收しありし長谷川町舊日本基督教會館を無料にて貸與されたるを以て會館設置迄當分の間同館を會館に充當することゝなり五日午後二時より開館式を擧行し引續き左の講演會を催した

一、人生の處世と宗教 曹洞宗大學出身 李混惺師

一、東洋文化の復興 臨濟宗大學教授 大屋德城師

一、題未定 金剛峯松居士 崔若南氏

百圓を掏る

本町に檢擧

平北前宣川郡生れ無職金春和(二)は掏摸常習犯で爲に鍾路署で逮捕され京城地方法院に於て懲役六月に處せられ近頃出獄したが四日午前十時頃黄金町停留所附近で同車中の黄海道新溪郡山木等次郎所有の現金百餘圓在中の懷中を掏摸り逃走せんとする所を本町署權巡査部長の手に難なく逮捕された

植村博士の夫人が佛蘭西刺繍を宣傳

――五月頃京城で講習會開催――

總督府醫院外科部長植村博士の夫人孝子さんは家庭では三人の子のお母樣であり遺憾ない内助ぶりを發揮してゐられるが一方又夫人は頗る趣味に豐かな人で和歌の道は旣に夫君の洋行の當時から踏み入られ謠の方は寶生流支部の一員で謠にも仕舞にも堪能、其他琴、茶の湯、花等と極めて多趣味、多藝の人であるが昨今は又佛蘭西刺繍の研究に餘念なく感興に刺繍が輕便で時代に順應した家庭婦人の手藝品であるといふ處から近く斯道の人を招いて講習會でも開き

一般婦人に 普及しめ度いかと準備中である、西大門官舍に孝子夫人を訪へば意氣に燃えつゝ夫人は『私の覺えましたのは先般北海道旅行中の事でした日本の刺繍と同じく針と絲の手工ですが其方法が極輕便で而して丈夫で假令ば一寸装飾品を出すまでもないといふ食事の前後の時やらお友達同士と雜談中にも容易に出來て些少づゝの時間の利用には誠に此の上もありません多分講習の開催期は五月初旬の事ですでに其講師の事も此の

刺繍の本場 である北海道の函館の聯許利山いわ子女史が來鮮の承諾があり、隨分當地の婦人方の後援もあります樣ですから大に之を普及につとめて私共日常の室内装飾は勿論『時は金なり』といふ念を一層深うして或は此後家庭婦人の内職の一端にもなさしめたい』と其抱負を語られた(寫眞は植村夫人)

西伯利亞視察團の本社參觀

入城中の西伯利亞視察團一行は内務局社會課伊藤囑託の東道にて四日午後近時來社社内各部の觀覽をなしたが小山總務は社長代理として一行を先づ來青閣に案内し遠路の來城並に本社觀覽に對する挨拶を述べ之に對して金團長の答辭ありそれより社員の案内にて編輯局、營業局、文選、植字、鉛版、鑄造、輪轉の各工場を熟心に視察し就中鉛版製作の状況及輪轉機の印刷能力には多大の興味を感じた樣子であつたそれより記念の撮影をなし一行は京城公會堂に開催された府及大正親睦會主催の歡迎會に臨んだ

淨信婦人會

淨信婦人會では五日(木曜日)午後二時から若草町曹洞宗別院内に於て例會を開き同院老師の修養講話があつた

妙心寺攝心會

妙心寺別院内にては五日より九日まで五日間毎日午後七時より十時まで例月攝心會を開催し臨濟宗貫首の提唱がある篤信者有志の入會を希望する由

光筆版畫展覧會

時日 來る八日より(向ふ三日間)

場所 本社來青閣

會費不要(參觀を歡迎す)

主催 京城日報社

本社主催 川柳大會

入選句(下)

宿題互選句

『世間』(五點以下略)

五點 京城 赤蜻蛉

花崗石世間と合はぬ主義を持ち

同 歌句郎

三面は廣い世間の縮少圖

六點 龍山 野光郎

めい〳〵の世間があつてまとまらず 京城 太納言

夏祭で割りきれないが世間なり 湖南 跛犬坊

神聖な戀に世間はして呉れず 仁川 紅短册

唖の親世間を狭く連れて出る 京城 赤短册

世間から捨てられたのが立志傳

七點 同 大納言

一番出した當座世間の面白さ

湖南 跛犬坊

亦別な世間を見出す十八九

仁川 右禿郎

物干で見ると世間の忙しなさ

京城 沈澱子

世間には能くある事にして添はせ

八點 同 平相國

世間並泝らぬ顔が持參金

同 銀色洞

殺人の活字を拾ふ鼻小唄

九點 京城 赤蜻蛉

交換手世間が短氣らしく見え

十點 同 赤蜻蛉

火見櫓寐入る世間へ眼を配り

『春』(五點以下略)

五點 京城 濱舟

春の宵泣て別れた人に逢ひ

大邱 銀羅茨

病み上りらしいが織で春を浴び

南川 芳子

人生の春を教師で老ひて行き

永登浦 鶯園子

亭樂のどよみへ春の花が舞ひ

仁川 青城子

青春の意氣は異郷の乳配り

六點 京城 平相國

雪洞で咲かした樣な京の春

仁川 紅短册

監獄の瓦に伸びる春の草

八點 京城 赤蜻蛉

病室の春一輪に眺め飽き

十點 京城 弓八郎

娘あり孔雀ほどにと思ふ春

宿題特選句 『春、世間』通發

岸本水府先生選

五客 湖南 不二郎

往來で世間に遊び三味を彈き

同 永登浦 鶯園子

譯もなく世間が暮れる新世帯

同 同 人

鬼がないとは貴表紙の世間なり

同 京城 白兮坊

裏門へ世間の義理を泣いて出し

同 京城 沈澱子

世間には能くある事にして添はせ

人位 仁川 露子

風呂敷を抱へて世間狭く出る

地位 仁川 詩腕坊

三番叟世間話へ鈴を振り

天位 仁川 あの字

春が來たならばと云ふた歿えなし

軸 水府

七三に立つて世間の事になり

櫻餅の三ツ葉も青い春となり

井上劍花坊先生選

十客 南川 芳子

世の春を點字に探る 島田翠

同 龍山 野光郎

嬉しさに罌粟何所まで舞ひ上る

同 新義州 戀笑坊

保釋出獄あゝ春じやなと思ひ

同 龍山 野光郎

めい〳〵の世間があつてまとまらず

同 仁川 露子

春雨の格子を覗く 京城 室豆屋

同 京城 沈澱子

花の雨落して行つた髪が濡れ

同 龍山 十の字

石鹸玉ふわりと春の風が吹き

同 京城 流東

花の春芭蕉の像に人がより 清道 不知坊

銀絲が花に絡まる樣に降り

同 京城 平相國

雪洞で咲かした樣な京の春

人位 京城 秋水

春が來て願い子供の抱心地

地位 仁川 右禿郎

春の日が荷馬車に光る石油鑵

天位 永登浦 鶯園子

鬼が無いとは貴表紙の世間なり

軸 劍花坊

借物でチヨキを飾る金鎖

甘酒で子供をだます麗らかさ

席題採點成績 十八點大納言▲十四點弓八郎▲十三點右大臣▲十二點紅短册▲十一點詩腕坊、沈澱子▲十九點みどり▲八點赤蜻蛉、五點(以下略)

宿題互選採點 卅九點赤蜻蛉▲三十點大納言▲廿六點沈澱子▲廿五點紅短册▲廿一點弓八郎▲廿四點平相國▲廿二點詩腕坊▲十六點鶯園子▲二十點跛犬坊▲十四點銀色洞▲十五點十の字▲十三點濱舟、あの字、野光郎、青城子▲十二點右禿郎、悠蝶▲十一點不二郎(以下略)

二人組泥棒

…を失ひ…

改札口の混雜中

…て置いた筈の現金九百圓餘入の財布を改札口の混雜の際何者かに掏摸された…

檢擧數

…り電車の前方約五間位を突然横切り衝突せんとしたが…

◎益々有望なる 本業副業

●此醫秘傳參考書無代進呈 ●男女六十歳迄至急募集

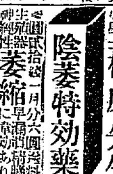

老年に至るも心配なく帝國領土内海外共自由にて他業の如く損の憂ひなく科目は電氣マッサージ灸術鍼術感力小學程度至急ハガキで申込め規則見本一册進呈す 東京本郷小石川北町七の二 日本鍼灸學院

◇人に好かる 隱し藝

▲社交の秘訣 ▲獨り稽古活用自由自在

宴會になくてならぬは隱し藝で隱し藝のある人は藝者にはもて夫人令孃からは愛され目上の人からは引立てられる、目下東京の紳士社會花柳界に大流行のちよつとしたお座敷手品から洒落滑稽ステテコ踊にヘガカツポレ藝者女中との對話法術

新舊流行歌 端唄長唄常磐津新内清元義太夫琵琶浪花節劍舞都都逸早口等を始め其他一切の粹の粹道の道なるものを無遠慮に萬を集めたる紳士粹人諸君必讀の一大寶典は『隱し藝大全』で本書一册あれば如何なる宴會に於ても決して恥をかく事がなく何時も人を驚かし人を笑ませる事が出來る

▲本書は菊半判三百數十頁の大册にして定價一圓廿錢の處今回發賣記念の爲め限り特價九十五錢に破格千部限り新聞名を記入ハガキで注文望者は代金引換郵税無料で密封送本す 東京市麹町區九段下 三光社 振替東京四〇三五

てんかん ヒキツケ病で御困難の方効能正しき良藥當家に有り返信料添申込有れ直ちに返信す 兵庫縣明石 辰巳精米所

◎考へ物 懸賞募集

問題 平和博覽會記念世界的大懸賞 上欄の九ツの字を組み合せて或る會の名にして下さい、わかつた方はハガキで新聞名と住所氏名を明記して御答下さい

賞 正解者には一人一名限り最新式活動幻燈機貳百臺及幻燈用フィルム十二枚一組を提供します詳細は當選通知書に明記す

宛名 東京市本郷區追分町五十六番地 三番商會

趣旨 正解者にして先着者百名限平和博覽會記念メタル一個宛進呈す本メタルは斯界の大家が天才的技術を發揮して謹刻せる美術品であり升

方法 本機は實用新案特許の家庭用高尚優美なる教育的娯樂品にして都下各階級の家庭を通じて目下好評を博せる最新式の活動幻燈機でありまして此際廣く天下の大好評を博せんと考へ各地へ賞品の目的さして右考へ物を募集する急ぎ應募を乞ふ

りん病は湯消と 多年の慢性でも只一劑で全治他に類なき妙藥あり切手三錢送れ人助けに無代で送る 名古屋市南外堀町 武藤龜吉

毛をはやす藥 ミヘイドフ 毛のはえぬ人又は薄き人其他毛の不足や不恰好に用ひて奇妙に毛をはやし脱け毛を止むる最新良藥なり 定價●五十錢●九十錢●一圓六十錢●二圓●五圓●五十錢 全國各藥店にあり品切の節は代金添へ左記發賣元へ御註文を乞ふ 發賣元 東京芝區田村町十八 東京藥院 振替東京三八三三番 大阪市北區老松町三の六四 東京藥院 振替大阪五〇八一八番 電話北一三一七番 ●詳細說明書申込次第進呈

毛をはやす博士の藥 毛生へ藥フミナインは皮膚科專門大家田中隆醫學博士の發見せられたる我國唯一の名聲ある專門藥なればありふれた藥と違ひ禿頭病、若禿頭、種々の脱毛及薄毛皮膚病等、かもじ禿眉毛生へ際の薄き人?

柄自慢 別染も衣染柄も今すぐ御用命願升 京城本町三丁目(京劇裏通) 呉服京染 志らぎ屋 (電本局三〇六八番)(地方御注文の染無代進呈致ます)

新染見本 御申込次第致ます 別誂 白生地と

陰萎特効藥 ヨヒンビン 若返る事 内服淋病秘訣 麻病藥 平和劑 眞空生殖器 ヨ順堂

九州醫學士 稻原先生製劑

內科小兒科 外科花柳病 仁川宮町 松本醫院 電話三四五番

男女 拾八歳以上 ◇紳士的新職業◇ 學力小學卒業程度自宅で居ながら立身が出來る文明の生んだ紳士的新職業は自動車運轉手

京日案內

雇入 食事其他待遇等衣服靴に世話する婦人雇入れたし 年齡十七八歳前後通勤又は住宅にても可 京城南大門外武本局三〇六七 佐藤商店

女子

給仕 內地人男女小學卒業程度

看護 婦及見習募集 京城永樂町 京城專賣支局

外事

雇入

事務

中古 探偵製ピアノ二臺 京城南山町

女探 偵見習

賣却

半額

譲店

技師

監督

被雇

女中

事務

特別欄

薄板及折函 京城南米倉町一七(電話二三九二番) 山陽商會雑貨部

美活石鹸

過酸化水素發生

色白くなる唯一の石鹸

春の宵

その湯上り氣分は正に大自然の惠みの一つです 其時更に美活の泌み込んだお顔や手のいかに美しきかをも見られよ

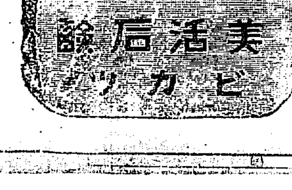

‖御使用‖ 到る處の信用ある化粧品小間物店雑貨店藥店にあり御購求なる若し品切れ等の節は郵券三十錢御送附下さい

製造元 大阪市南區大和町 株式會社 吉田久四郎商店

工場 日本橋筋三丁目

京城化粧品組合

英皇儲 香港の歡迎準備成る
大廣場に五萬圓を投じ 白堊の大建築をした

【香港發電】英國皇儲殿下の御來港を後二日に迫り香港は歡迎準備に忙殺されてゐる三月中旬より降り續いた雨が多かつた爲め各種の準備に手間取り殊に屋外の裝飾裝置するには此處數日は晝夜兼行で取急がねばならぬ市民其他一般の歡迎場たるローヤルパビリオンは海岸に面しエリサベス女王銅像前の大廣場に五萬圓の費用で白堊の大建築を爲し二千五百人を容れるもので内部は赤白で色どり外側には總て提灯をつり紅白相映じ壯觀を極む銅像を中心とする四方の道路には種々の色どり美しく瀟洒の南洋樹と相映じ目を驚かすものである歡迎門其他各會社商店は思ひ思ひの裝飾を爲し支那側の歡迎場たる廣場には支那一流の裝飾を爲し其間に數百鉢の草花を配し全市に亘り其光景全く一變す唯晴雨を懸念し多く當日の天候が氣遣はれる

徳川公邸で 横綱土俵入を台覽
御旅情を慰め奉る爲め 千駄ヶ谷に御微行を願ひ

【東京發電】千駄ヶ谷の徳川家達公邸では來る十五日英皇儲殿下の御微行を願ひて御旅情を慰め申上ぐる爲め東京角力を邸内の土俵に催し横綱以下の土俵入りを御覽に供する筈である

奉迎艦隊 四日香港に到着す
百武司令官總督を訪問す 市中の歡迎準備全たし

【香港電報】英國皇太子[illegible]奉迎艦隊は四日午前九時入港同四十分港内に投錨せるが此日天氣晴朗なかばにし爆氣通し英國旗に對し旗艦木曾より二十一發の禮砲を發射し次いで彼我司令官の禮砲交換あり十一時百武司令官は總督と共に香港總督を訪問し今回英國皇太子殿下の御來朝奉迎の爲め艦隊を引率來港の旨を述べ敬意を表した市中は歡迎準備全くなり奉迎門其他裝飾の如きは美麗にして在留邦人歡喜して艦隊を迎へた山梨少將は香港ホテルに投じ英官憲と打合せを爲した

萬歳を浴びつゝ 玄選手出發す
『自信があります』と微笑んで 牛島君と會ふのが樂みです
本社主催京釜間長距離走行

本社主催の京城釜山間此の行程三百八十三哩五の長距離走行は北行釜山發牛島俊君、南行京城發は玄求選君の選手に依つて風雨五日午前八時京城と釜山から夫々壯擧の途に上つたが本社前には未明より玄選手出發の光景を見んと集まる群衆は口々に此壯擧に就て語り合ひつゝ時間を待つ午前七時四十分本社幹部一同及社員に護られて玄選手の凛々しいユニホーム姿が正面に現れると裝飾せられた門前の萬國旗が朝風に揺いで春光麗かに照り渡つた斯くする中に瀬崎所長の指揮で時間の報じて來る小山總務が玄選手に用意を告ぐると鐵脚玄選手の顔に微笑が湧きスタートに立つ折柄駈附けた吉松府尹、鮮銀の飯泉人事課長の乘馬姿が現れると輕く挨拶する指針午前八時小山總務の發聲で玄選手の力強い一足前進すると張切つたホワイトラインが横に飛んで數歩走り選手の姿は南大門に向つて數十間離れて居た。本社應援隊は自動車三臺を馳せて選手を逐つて進むと鮮銀飯泉課長が馬に跨り選手を追つて送る玄選手は一度本社を顧みて手を擧げて袂別の意を表しつゝ南大門外を一氣に雷鳴の通りを漢江人道橋に向ふ應援隊に喇叭せられつゝ玄選手は八時二十三分三十秒を以て漢江人道橋を全く通過し應援隊が萬歳を三唱すると玄君が『さらば』と一言殘して南へ南へと走行を續けた

玄君は出發に臨んで朝鮮運動界の爲めに少しでも貢献する所があつたら私の滿足します牛島君と途中で逢つて握手するのが樂しみです何な譯かは知らないが御社のマーク入のユニホームに目標です『自信があります』と謙遜して居たが記者に握手した

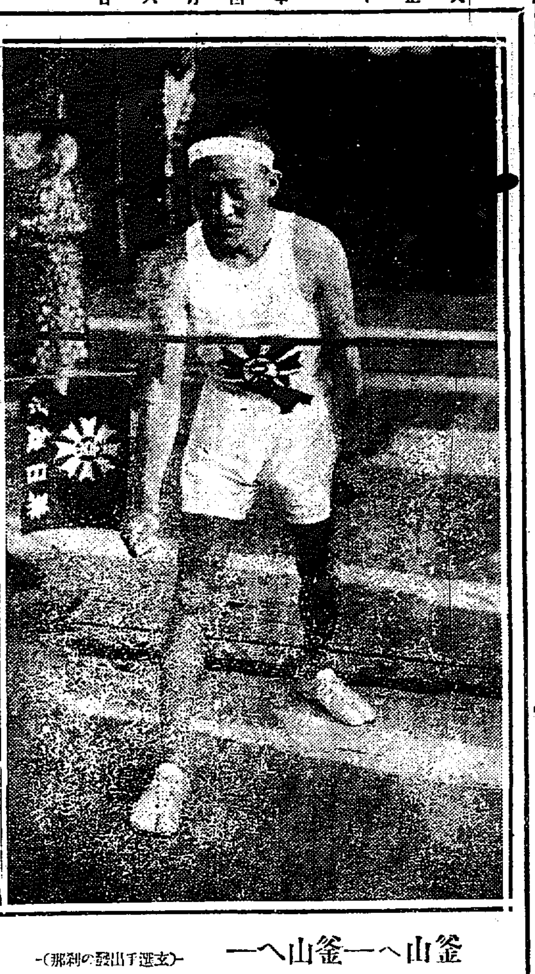

釜山へ——釜山へ——（玄選手出發の刹那）

堅き握手を交し 牛島選手出發す
見送り人に微笑を酬ひて 八時五分其鐵脚を踏む
【多田特派員發電】

【釜山電報】五日午前八時を過ぐる五分牛島選手京釜間三百八十哩走破のスタートは本社釜山支局前に切られた此日早朝より起き出て本社マーク入りのユニホームに其の壯軀を堅めた牛島選手はホテルの一室に地圖を繙して種々計畫に餘念がない有様であつたが一方釜山支局前には此壯擧を見んものと集れる者數百に達し殊に釜山中學校にては栗田教諭引率の下に四五年生徒牛島君の出發を待受け其他本田釜山府尹代理寺島事務官藤本釜山驛長鐵道士釜山商業學校長等の顔も見えた斯て七時四十分に牛島君は驛前に其壯姿を現し希望に燃えて中學生に一場の講演を爲した後發足すべく緊張した此の一瞬の意氣こそは青春の血氣に溢れた牛島君は幾分蒼白に見えた此時中學生徒を初め一般人の萬歳に一笑を送り鐵道非本社釜山支局長と堅き握手を換はし八時五分愈々其鐵脚を北に向けて力強く踏み出した其一步一步は緩やかに交されては居るが一方ならず緊張した牛島君が肩に掛けた本社銘入りの赤襷が草梁驛前に現れると待ち受けた驛員及び附近の群衆は一切に萬歳を浴せた牛島選手は破顔一笑之れに酬ひつゝ沿道路の如き人波を拔けて次第に北へ北へと志し八時三十四分草梁隧道後の踏み切から鐵道線路に踏み込んだが四分の後は遙に彼の山陰に全く其の壯軀を沒して終つた、因に牛島選手は發足の第一日は加減して走ると言つて居つたが三浪津に宿泊するか通過するかは決定して居なかつた

閑院宮台臨 朝鮮館に讃辭を賜ふ
引つ切りなしのお客さんで 連續滿員詰切の有様

【東京發電】平和博第二會場の朝鮮館は三日夕方から愛嬌たつぷりの二十一と十八との支那二婦人が出る事になつて色めいて來た同館三階の休憩所では甘栗を主とする北京から持つて來た花胡桃酸の根外二種の漬物豆菓子等の珍しいものを賣つてゐるが甘栗だけでも一日三百圓位の賣上げがある此館は第一會場から吐き出される人々と第二會場の遊園地から出る人々の落合點で非常な混雜を呈してゐる試みに三日正午の入場者數を調べて見ると一分間の入場者數は百八十八人同午後三時百四十二人四時は一分間に百二十名であつた朝鮮館本館樓上には休憩所が設けられてあつて人氣を呼んで居るが閑院宮殿下御成りの際は特に讃辭を賜つた朝鮮人蔘の接待があることには日本婦人五名朝鮮婦人三名居るがどちらかと云へば珍しいだけに朝鮮婦人の方が人氣を呼んで居る他に池の端に設けられてある朝鮮式食堂は建物四十四坪の朝鮮風の建物である定員八十四人とあるが目下百五十人のお客があり動もすると連續的の滿員詰切の盛況を呈して居る賣行盛旺な商品は靴、時計、馬刀貝、牡蠣、朝鮮海苔、鮑、鱶、蕃麥、朝鮮果菜等せらる大體此處にも朝鮮婦人の給仕があるが是等には物好き連が殺到して三名居つて大に愛嬌を振まいて居る三日の入場者は凡て十五萬人と註

徴兵檢査始まる

府内各小學校の新學年の幕開く
就學兒童數千五百餘名 新設商業學校の生徒募集

新學年に入つて府内各小學校では新しき緊張味を見せて新學年の幕を開けた今年新しく就學した兒童數は千五百十三名で前年に比し大差はなく且各小學校とも大した差異はないが比較的増加したのは三坂小學校であるが又今年度新に出來た京城公立商業學校では目下生徒募集中であるが募集人員六十名で試驗は八日午後一時から九日午前九時から南大門小學校で施行さるゝ筈である、願書締切は今六日までゞ五日午前迄に受附た數は五十一であるが之は各個人で提出したもので各小學校から取纏めて提出さるゝ筈であるから應募者は比較的多數の見込である

師範附屬小學校開校式

京城師範附屬小學校の兒童募集狀況を聞くに一時或る種の誤解もあつた樣であるが今日では夫れも漸次各方

多喜丸を改造して 博覽會の客を輸送す
滿鮮沿線からの旅客激増し 多喜丸を臨時使用せん

【門司發電】下關港内に永く繫留せられ危險船と呼ばれた鐵道省の關釜連絡船多喜丸が今回旅客船として運航されることの説があるが門鐵船舶運航係長技師は語る『從來貨物の運送船として夏は朝鮮內地間の連絡客が激増するを例とする本年は東京に於ける平和博覽會が人氣を呼び朝鮮內地及び滿鮮沿線からの連絡客が激増する見込で此旅客を如何にして輸送するかにつき頭を痛めた結果多喜丸を臨時に使用する事となり目下船渠の改造中で本月十日過ぎから就航するに至るであらう同船は他の定期客船の如く設備が完全でないから運賃も普通より安くする方針で目下打合中である同船は關釜間に十六七時間も要する關係上三日に一往復する事になるが夫れも定期船とせず必要に應じて臨時に運航せしむるつもりである』

平和博第二會場で朝鮮デー
本社の募集ポスターを陳列し 金剛山實景妓生踊を映寫す

【東京支局特電】平和博朝鮮協贊會は來る八日平和博第二會場朝鮮館の下に平和博第二會場內東洋活動寫眞館が中心となり朝鮮デーを催する事となつた當日は東洋活動寫眞館の映畫には金剛山實景妓生の踊其他風景産業教育等の實情を映寫し館內には總督府及び本社募集の朝鮮宣傳ポスターを陳列し當日の入場者には朝鮮事情パンフレット及び繪はがきを贈呈し又朝鮮館にては一圓以上の買物をする人々に朝鮮甘栗を土産として贈呈し又朝鮮食堂にては繪はがきを總ての客に贈呈し尚館內にて金剛山案內東洋ウヰクリー等を贈呈し其他種々の餘興ある筈である

九百圓掏らる

……窓の硝子戸を破壊して侵入し黄金職人の金庫を開き取逃亡した曲者がある其筋にて犯人厳探中の處二日夜……は中味を抜き取りたる上大同江に放棄したと自白【平壤】

……出所に飛び込んだ此の男は當時天津日出界の……アスファルト取扱業村上林藏（三〇）にて下車後釜山驛……改札口で外套のポケットに入れ……ぬが混雜の際は一般に警戒が肝要である【釜山】

鍾路署の犯罪

……及び檢擧件數を聞くに發生件數十三件被害額一萬四千六十五圓檢擧數八十五件檢擧金額十二萬二百七十九圓で檢擧人員八十五人であるが之……

自轉車轢る

三日午後一時四十分南大門通……號が新龍山に向ふべく南大門通五の八五番地先を進行中元町二の八一番地呉服商金子奥市（三〇）が自轉車に……破損した

機體修理に三週間
滿鐵工場で

【大連發電】不時着陸の藤原氏は機體の修理に奔走し居れるが四日一先づ滿鐵工場に收容修理の上最も新しき修理を行ふ事となれり修理には約三週間を要するであらう

小林は懲役六月
岡總監を暗殺せんとす

【東京電報】岡警視總監を暗殺せんと企てた小林信治（二二）は殺人豫備罪として從來東京地方裁判所にて審理中なりしが四日午前十時懲役六ヶ月に處する旨判決言ひ渡された

諸兵連合 春季演習
編成及計畫

來る十二日から十四日迄三日間に亘り諸兵連合演習を行ふことに決定した事は昨紙所報の通りであるが連合演習の編成及び計畫は左の如くである

統裁官田少將▲直接演習指導官里江大佐▲志賀大佐▲小室大佐▲計畫官（參謀長格）吉永中佐

參加部隊歩兵第七十八及七十九聯隊▲野砲兵第二十六聯隊▲騎兵第二十八聯隊▲工兵第二十大隊▲航空第六大隊

第一日歩兵聯隊を基幹として汝矣島を中心地帶に戰線數里に跨り飛行機の地上軍隊偵察及び地上軍隊より飛行機に對する掩護及戰鬪手段

第二日飛行機と地上軍隊の連絡及び協同戰鬪動作

第三日京仁線富平原頭に於て野砲兵の實彈射擊に對する空中より觀測及連絡

近藤一味の朝憲紊亂
公判分離か

【東京電話】日本共産黨を組織せんとして上海の極東過激派宣傳部と氣脈を通じ内鮮人より成る秘密結社などを組織したる近藤榮藏、高津正道、堺利彦外十四名の朝憲紊亂事件の公判は四月十五日東京地方裁判所刑事第二部宇野裁判長古田檢事の係りにて開廷の筈なるが被告中小野源次郎は所在不明又高津正道は露國莫斯科に開かれ居る共産黨大會に出席中なれば其公判は分離せらるべしと

兩聯隊の軍旗祭
來る十八日

例年の通り龍山歩兵第七十八及び七十九の兩聯隊では聯隊完成し十八日軍旗を授けられたる紀念日なるが爲め來る十八日軍旗祭日に當るので

無産者同盟會

府内三角町にある無産同志會と勞働同盟會とは何れも社會主義の類似のものであるが此の程同志會の幹部數名と同盟會の會員が會合して主義を同じうする兩會を併合する必要があると話しが纏まつて三月三十一日愈々併合し無産者同盟會と命名し雙方で雜誌も今回一緒に發行し機關雜誌も改題の上發行と計劃をしてゐると云ふ

全鮮素人 相撲大會
如意山引退記念興行

府内旭町一丁目左官業組合長にて大日本角力協會京城支部副支部長如意山事老松喜太郎氏は渡鮮以來二十年土木建築業の傍ら青年體育の獎勵に努力し來れるが今回同好諸士の勸説に依り來る九十兩日旭町一丁目朝鮮銀行所有地內で全鮮素人相撲大會を開催し大に斯道の振興を策する筈であるが尚近く竣工すべき朝鮮神社鎮座祭には全鮮素人相撲を奉納すべく就ては今回の全鮮相撲大會に於いて素人相撲の番附を作製し將來春秋二季の同神社祭典に奉納相撲を出場すべく既に腰も出來上り人氣盛んなり

山本氏 終に破産か
百三十萬圓の返濟訴訟

【東京電話】朝鮮で大仕掛な虎狩をやつた船成金山本唯三郎氏は非常な不景氣の爲め經營思はしからず最近百三十萬圓の借金返濟の訴訟を提起されたるは債權者側から破産の申請をされるであらうと

京龍統一の電話簿
目下印刷中

過般京龍電話統一の際一時の間に合せとして龍山電話番號表を配布したが案外京龍の不便であるから京城郵便局では四月一日現在を以て京龍電話番號簿を一冊にしたものを目下大急ぎで印刷中だから本月中旬頃には一般に配布し得るであらう

舟橋町で嬰兒屍体
犯人捜索中

五日午前十時頃府內舟橋町一一番地附近の畠に晒布に包んだ生後數時間を經過したる鮮人嬰兒死體があるを折柄通行中の鮮人某が發見し直ちに同所派出所に屆出たが何者の仕業か判らないと

動物園に赤鹿が來た

此の頃の昌慶苑は暖氣に李王職の昌慶苑を初め南山奬忠壇公園等には愛らしい坊ちゃん嬢ちゃん達の手を引いた家族や學生達で澤山な人出であるが恐らくは三春の行樂を擅にする人達の觀樂境である昌慶苑內にある動物園には可成り珍しい動物が飼育されて居るが……される事になつた赤鹿一頭と同鏡城郡羅南の黑豹一匹とが到着し入苑者に對し觀覽させるべく目下準備を取急いで居る赤鹿は朝鮮馬よりは背高く足は長く體重が約五十貫で鮮人が陷穴を拵へて生捕り三四年計り飼育したものである又黑豹は羅南の極樂從馬である豹は朝鮮語の『トンピー』と云ふ豹の一種で小動物では毛皮に使用され價格も頗る高いが放養した豹は珍重されることであらう

浦鹽視察團 歡迎會

浦鹽視察團二十名の歡迎會は四日午後六時半から京城食堂で開催した主客は總督府側からは大西親睦會の……城府尹……長尾商業會議所會頭長矢島氏及び吉松京城府尹等にて主客膝を交して盛會裡に散會した

天然痘患者途中で行倒る

慶州郡……生れ……は數日前……洞三十……番地……方で天然痘に罹つたが四日午前七時頃無斷外出し歸郷の途中……龍山の渡船場で死亡した

安藤氏の美擧
學生の福音

オリヂナル及カオールの本舗たる東京日本橋中井商會主安藤藤太郎氏は篤志家にて最も下層に同情に厚く從來屢々公共事業に投資したる事あるが今回現時の物價騰貴に際し學生に取て必要缺く可からざるノートブックを市價の殆ど半額にて頒つべく大計劃を立て最初東京に於て二帳綴り三十五錢を二十二錢に四帳綴り二十七錢を十五錢に賣出したるに非常の好成績なりしを以て更に其計劃を擴大し全國地方の官公私各學校に對し校名を以て一回百冊以上申込めば前記値段にて配布に應ずる事としたる由

煙突から出火

五日午前二時二十分京西洞九五番地……方の煙突より出火したが大事に至らず間もなく鎭火した

飛降りて怪我

四日午後三時半頃東大門發義州行電車六一號が鍾路一〇二番地先に差蒐ると乘客の清進洞二七八番地除致雄（五九）が突然に飛降りた爲め額頭部を強打して人事不省に陷り直ちに京城病院に擔ぎ込み應急手當を施した

演藝

東京歌舞劇協會 七日より上演す

東京歌舞劇協會久世亮一派は陣容を新にして來る七日から本町浪花座に上場するに決定した演し物はジュミッドボン作樂劇『街の子』一幕岡本綺堂氏作新劇『復讐』二幕本社員八島柳堂氏作歌劇『羽衣仙女』三場である

京劇の四替

市川蝠三郎一行は　日より四の替狂言は前『伽羅先代萩』花水橋より床下まで中狂言『心中天の網島』河庄内之場切狂言『晉菊岡崎の猫』大ヶ猫退治の場

玩具投賣 替金處分之爲
ゴム製セルロイド製金屬製木製紙製ブリキ製の人形動物、鐵砲、刀、ハーモニカ等……
五百個共 七圓也
東京淺草 秋山商店 振替東京五七二七一

そこひ 横山博齊

特約店募集 西澤商店

早く買へばヨカッタ 賣切れとならぬ内に
純良總ゴム 萬年草履 男女共上等 壹圓五拾錢

御代のほまれ 白味噌 釀造元 日本醬油株式會社

全治水 たむし・水むし・いんきん 其他皮膚病一切 全國到る處の藥店にあり 東京市牛込 尾澤商店

上城酒造場 仁川

贊化病院 内科 小兒科 入院隨意 施療す 毎日五名を限り 醫學博士 古城憲治 京城明治町一丁目 電話二四番

ちんぞう炎 無代進呈

梅毒淋病 男女肉體

明電舍 モートル 特約店 竹上商店 東京銀座 電話京二九六八

滋養強壯藥 眼鏡印肝油 寒い人も弱い人も擧つて飲め此よい肝油を 最も良く効き一等飲み易し 到る處の藥店にあり 大阪道修町 伊藤千太郎商會

不動産信託 朝鮮土地經營株式會社 電話二二九番

胃病ならイの一番 イカイ胃散 登録商標 健胃 衛生堂 胃弱症の特効劑 本舗 大阪市江戸堀 猪飼史郎藥房

高等香油 チエリーオイル さつぱりとして香氣よく艶を出す 定價一瓶卅錢五十錢壹圓 本舗 東京小石川 高橋初次郎商店 振替東京一〇九三二番

第二六八席

小金井芦洲講演

柳生の家來補川三彌が來たから地主は驚いて 五『柳生樣が引越してお出でなさるのですか』三『さうではない柳生公の義理ある御家來が之へ道場を開かうと云ふのだ』五『エヽ左樣でございますか』三『昨日奉行所で値段を極めたさうだ』五『餘り廉うございます』三『何でも半分に値切つて終ふて人のもの値切るといふのは不都合ないが、柳生公の仰せられるには此地代も二分、家もソックリ六十五兩にて求めて遣はす』五『それは何うも有難うございます、浮み上ります』三『之れから貴樣に取掛るが、感常なる道場が落出來になつたら柳生公の御家來であるから只の武藝者と心得るな、朝夕其方は御機嫌伺ひに參れよ』五『オヤ／＼厄介な奴が引越して來るぜ何處の國に地主の方から借地人へ朝夕御機嫌伺ひに行く奴があるものか何てえ野暮な奴が引越して來るんだ…宜しうございます』三『少したりとも疎忽があると速かに地立役をさせるから』五『ヘエ／＼』金子を揃つて受取を持つて木挽町へ三彌は歸る、之より柳生公繪圖を引かして家は殘らず毀して了ひ、繪圖通りに樋口の道場を立派やかに拵へ上げ、其時分は江戸表で八間四面樣なしの道場は珍しいでございますから

內科小兒科 花柳科 皮膚科 牧野氏皮膚注射療科
院長 今村純義
永樂醫院
京城永樂町二ノ七 西本願寺前 電話一九四四番

八間に四間の道場を拵へたが、堂々としたもの、先づ武者溜りから二階へ上る部屋を取り客間から十三部屋の休息所、其他玄關廊を贅か詰めて道場を多く取りました、道場開きには柳生飛彈守御弟子と、小野次郎右衛門の御弟子と、小野先生と柳生公のお骨折みに依つて十三郎に近附きに樣ら木挽町へ出て御出でになる、之は飛彈守樋口を連れて行くべきだが、次郎右衛門殿は正直な方だから柳生家へお出でになり、十三郎小野先生に御目通りを致しました雙方の御弟子が柳町の道場へ參り、道場開きに組合せの仕合、其後で酒宴が始まり、正客に大久保彦左衛門、柳生飛彈守、小野次郎右衛門、其他皆譜代のお旗本、身分のある方ばかり集まつて無禮講のお酒が始まる 五『エ、今日はお目出度うございます』〇『

森內科小兒科病院
醫學士 森定吉
京城明治町二ノ七五 (電一五六三)

何だ大きな聲の奴だ』五『手前は地主でございます』〇『ア、地主か、只今先生は御機嫌宜しい御目通りには及ばない歸れ／＼』五『ヘエ／＼』地主五兵衛は驚いた之は／＼大變な劍術遣ひだ…之から十三郎は此道場へ通ります柳生家から補川、早乙女か一日替はりに出役して手助けをしやうといふ、何しろ馬庭念流と磯端流には人が熟れて居る、有名ではあるが一世に緣なくして學ぶことの出來ないのは、一人は上州馬庭村、一人は出雲の上戸澤に隠つて居るから、東の人が習ひ度くも緣が遠い、然るに此時お膝元で斯かる流名の指南をなさると云ふので、續々弟子が集つて來る瞬く間に十三郎弟子を取立てまするこ と凡そ八百人餘り、大層なことでございます地主の五兵衛も驚いたのは十三郎と膝組で話をする、年は若いが立派な人の樋口だから成る程見樣よりも優しい先生だと、地主も大きに心安くなるに從つて安心する、然るに樋口が二十六歳の時、四月廿七日の事で、今の時計で午後三時といふ頃『御免下さまし／＼』〇『ドーレ』弟子が出ると四十七八にもならうといふ女と年歳が二十一二の女と二人玄關に立つて居ります 女『私共は芝から參りました、先生に御目通り致し度うございます』〇『御名前は』女『イエ芝から參つたと申せば先生は御存じでございます』〇『へエ……』『先生は江戸表へ御出府に相成り身が出まつたら尋ねて來いと云ふ約束をしてある』先生の評判に違ひないと思ひ弟子は樋口の前へ出て『エ、申上げます』十『何だ』『御出でになりました』十『何方がお出でになつた』『芝の方からお出でになりました、女二人、如何さま親子と見えますな、不思議や親の方が年若で……』十『馬鹿をいへ、親より子が年上といふのがあるものか、何と云ふのだ』

將棋新手合(一)

於東京市日本橋區濱町 講武將棋所 三四

飛落 (三段)島田與平『福岡』 下田武雄『東京』

〔圖は五八金迄の局面〕 ▲持駒 下田氏なし

9	8	7	6	5	4	3	2	1
香	桂	銀	金	玉				
						金	角	香
歩	歩	歩	歩		飛	銀	歩	歩
				歩	歩	歩		
		歩		銀	歩	歩		
歩	歩		歩	歩			歩	歩
	角			金	飛			
香	桂	銀	金	玉			桂	香

〔教習用譜〕解說▽

△三四歩 ▲七六歩 △四四歩 ▲四六歩 △三二金 ▲四八銀 △四二銀 ▲四七銀 △四三銀 ▲五六銀 △五四歩 ▲四八飛 △三三桂 ▲三六歩 △一二香(イ) ▲五八金(ロ) △六二玉 ▲六八玉 △七二玉 ▲七八玉 △六二銀 ▲九六歩 △九四歩 ▲一六歩(ハ)(以下次號)

講評 木七段講評

(イ)一二香上りは少々早し六二玉と圍ふ方順なり

(ロ)五八金は穩定跡なり六八金と上る方攻勢に出する時に大によろし

(ハ)一六歩は緩漫なり六八金上ると指す處なり

小山泌尿科醫院
泌尿科 皮膚科 專門
京城黃金町二丁目消防所横

物理療法に就て お困りの方へ答ふ

本社代理部で施術して居る物理療法に就て、此樣な病氣は癒るかとか何時頃で全治するかとか御紹介が多數有つて讀者欄に截せ切れませんから左へ大體の適應症を記して御返事に代へます尤も何回で治するか等の事は個所にはお答へできかねます切手封入京城日報社代理部長井應治宛質問あれば秘密にお答へ致します

▲又療法…ろいれき…痛風、わきが、捻挫、肉腫、關節炎、骨膜炎、肋膜炎、腹膜炎、神經痛、水虫、ニキビ、頑固な皮膚病

▲KS式デアテルミー、ファラヂオン其他の療法 神經痛リウマチ、脚氣、腦神經衰弱、生殖器、神經衰弱胃腸病、膀胱炎、小便、淋病睾丸炎、腎臟炎、膀胱加答兒、子宮及附屬器諸病、其他慢性内臟諸病發育增進

▲冷灼及エッフルビウム療法等 いぼ、あざ、ほくろ、そばかす等の除去、禿頭病の毛生、頑固な皮膚病等

四月七日

(舊曆三月十一日) ▲金曜日 ▲乙巳 ▲九紫 ▲暗劍殺南方 ▲先勝 ▲除

▼九紫▲他人依頼らせのと起り易く目的成り難し新事は悉く見合せて利

▼一白▲思ふたほど利益にならぬ日中間を得て片寄らざれば概して無事

▼二黑▲至つて順調の日何事も意のまゝに運ぶ金錢上の問題は殊更に吉

▼三碧▲頭から腹へつけらるゝ如き日愼み深く常規を守りさへせば無難

▼四綠▲盛運にて愉快な日移轉旅行求婚婚姻其他女子の獨立を圖つて妙

▼五黄▲何事にも逆らはざれば福運の自然に廻つて來る日常の事上首尾

▼六白▲他人との間に不和生じ易き日穏れ事の談判其他世話事一切禁物

▼七赤▲氣紛みを生じ大敗を醸す事あり惱みが肝腎遠方への旅行見合せ

▼八白▲思はず長上の引立を受けて出世の端緒を得る日何事に上も々吉

知らぬ間に罹つてゐるアメリカ病?

―左の容態に思ひ當る人は―

直ぐハガキで申込め。無代で博士の著書二册進呈

△頭の上へ物が被さつた樣に氣分が惡い。
△一寸と仕事をすると直に頭痛がする。
△身體がダルク根氣が無く仕事が厭になる。
△記憶力が鈍り物を覺えにくゝ又忘れ易い。
△絶えず心が散り思考が纏まらぬ。
△一寸した事が氣に掛り取越苦勞が絶えぬ。
△思ひ切りが惡くつまらぬ事に煩悶する。
△感情が高ぶり喜や怒の情が甚しくなる。
△逆上、便秘、耳鳴、眩暈、鼻血等の故障起る。
△晝間ねむたくて夜になると目が冴える。
△眼の力が衰へ眼が凹み日光が眩しい。
△夢を見て遺精し徒に精力を消耗する。
△血液と肉が減り身體が何となし瘦せる。
△氣狂じみた笑ひ方や泣き方をする。

右の容態の中一つでも自分の身に思ひ當る節がありましたら、それはアメリカ病即ち腦神經衰弱病に罹つてゐるのであります。若し二つ以上も兼ねて居られる方はもう立派な患者で道々と侮めく今の中に充分警戒しないと取返しのつかぬ重態に陥るのであります北米のロビンソン博士日本の岡田博士を始め、醫學界の諸大家方から有効證明を得て、幾多の實驗的效果を揚げたる腦病神經衰弱の良藥レーベンを用ひられたら右の病狀は朝日の前の霜のやうに知らぬ間に消えて、元氣潑剌、明快爽澄なる頭腦となります

◎戰慄すべき腦病の慘害

アメリカ病は十人中九人迄は罹つております文明的流行病で、一時に激に來ないので、知らずにゐたり油斷をしたりして、段々深味に入り氣のついた頃は、一寸取返しのつかぬ程になるのが通例であります。日々健な生活をつゞけ、怒つたり泣いたり取越苦勞をしたりして四六時中腦を休める暇がないので思考力も、記憶力も、忍耐力も根氣も無くなつて、理智を缺いた半狂氣の態となり、果は自殺か、發狂者となるのであります又生殖器性の神經衰弱に取つかれると、人生無上の快樂たる交合にも快味を覺えることなく、陰萎、遺精、早漏、夢精等の生殖器障害を來し、子孫繁榮の大障害を招くものであります。恁うした不幸な境遇にある人々は、現代腦病藥の大王といはれるレーベンを二三週分服用すれば效果は顯著、頭痛はスガ／＼しくなり精神爽快、心氣爽樂、人生の幸福は長へに續きます。

醫學博士醫學士著『精神療法』『常識的腦神經ヒステリー療法』進呈

腦神經病は元來精神的の病ですから藥物療法としてレーベンを服用するだけでも結構ですが、鬼に金棒で更に精神的に自宅療法を講ずるのが全治の秘訣であります。よつてアメリカ病に惱まれる人々は、今直にハガキで、レーベン本舗へ、博士の著書を申込まれると、貴重なる本が二册無代で早速送り屆けられます。レーベンを服用すると否とに不拘是非一度申込んで机上に取よせてをくが得策であります。今すぐに申込まれよ。部數の都合で、後れたら貰へぬかも知れません。

東京銀座弓町(振替東京七七七七) 弘濟藥院 中南定太郎
大阪安土町堺筋(振替大阪三四四四) 弘濟藥院 中南定太郎

レーベン藥價 十圓・五圓半・三圓・二圓・一圓・五十錢 全國藥店にあり品切の節は本舗へ

レート化粧料本舗平尾の創成せる

垢ぬけのする

フード石鹸

フード石鹸の美点
途中に溶け崩れる憂ひなく毛孔の垢まで吹取るやうに泡と共に洗ひ流され流したあとの肌ざはりの工合よさは何とも云へない快感を與へます。

フード石鹸の美点
誰方でも晴衣を召した時の心持は又別段でありませう。其と同じでフード石鹸を使つて知らず識らずの内にお肌の生地が垢ぬけして眞底から美しくなれば此位心よい事は御座いますまい。それでいつもさつぱりした氣持で居られますから自然に形の上に顯はれ優美の姿となれる道理でこれがほんとうの垢ぬけがしたのでございます。

フード石鹸の美点
この理屈で自慢ではありませんがフード石鹸の垢ぬけする事は面白い位でこれに使ふ原料なども程充分に使つた石鹸は斷じていと確信して居ります。そして體裁に餘分の費用をかけてありませんから使ふ方の御利益は實際同業者からも大層な評判を受けてゐます。

懸賞 字さがし

家庭のお慰み!誰にも出來る面白い懸賞

左の童謡を始めから終りまでお讀みになつて注意して假名(十二字)を拾つて綴り合すと近頃評判の家庭日用品の名が現はれます。何でせうか?あてゝごらんなさい!

童謡

わたしは野に咲く　あかい花
蝶のこぬ日は　さびしいな
けふは坊やが　のべにきて
かけつこするやら　はれるやら
フタリでボールを　投げ合へば
ドッチも立派な　せんしゅだれ
きけんな遊びは　やめにして
皆で仲よく　かへりませう

懸賞規定

一 用紙　郵便はがきに限る
一 答案　綴り合せた文句をはつきり書くこと
一 新聞名　この問題を見た新聞名を書くこと
一 住所氏名　府縣郡市町村氏名を明記すること
一 宛名　大阪中央郵便局私書函第九號　平尾贊平商店大阪支店廣告課
一 解答〆切　大正十一年五月末日迄到着分限
一 結果發表　大正十一年九月中本懸賞發表の各新聞紙上に發表
一 正解者には抽籤の上左の通り賞品を呈す(但し發表後約三ヶ月以内に發送す)

賞品

壹等	銀側懷中時計	五名
貳等	金拾圓 勸業債券	廿五名
參等	フード石鹸(半打宛)	七拾名
四等	レート香水試用瓶(金廿錢)	九百名
五等	フード石鹸試用品	九千名
六等	レート化粧料各種試用品の内(壹個宛)	壹萬名
合計		貳萬名

レート白粉 レート香水 フード石鹸 本舗
大阪市東區南久寶寺町 平尾贊平商店大阪支店 振替大阪四四八〇番

處方を公開せる◎ミツワ家庭藥三十五方の内
胃を健全になし食慾を増進せしむる
小平理學博士監督製劑

◎ミツワ健胃錠

主要成分(重炭酸ナトリウム、重質煆製マグネシア、次硝酸蒼鉛(詳細說明書記載)) 定價(百錠入 金貳拾五錢 三百錠入 金六拾錢)

適應 食慾減退、食物停滯、消化不良、溜飲、嘈囃、噯氣、胃部膨脹、胃部壓重、胃痛、惡心、嘔吐、胃酸過多、胃弱、神經性胃病、急性及慢性胃加答兒等。

口が渴き舌に苔がつき、食慾進まず食ても味が不佳く、胃部が痞へて張り又壓されるやうに重苦しく、噯氣が出て嘈囃がして、惡心く嘔吐を催し、時々胃部がシク／＼と痛む慢性胃加答兒。即ち俗に胃病と稱へるもの。次に是等の症候が尚一層劇しく熱が出て頭も重く、身體も倦怠くなる急性胃加答兒、即ち俗に謂ふ食傷。次に僅少の食物を攝つても、消化ずに久しく胃の中に停滯つて居て、胃部が脹れて重苦しく、頭痛や眩暈などに惱まされ、夜間も眠れぬやうになる胃弱症。是等の胃病を治すには、處方公開のミツワ健胃錠を用ふるに限る。

▼如斯人はミツワ健胃錠を用ふべし▲
一、食餌の進まぬ人 一、嘈囃のする人 一、胃部の脹る人
一、消化の不良い人 一、嘔吐のある人 一、胃部の重苦しい人
一、食傷をした人 一、胃部の痞へる人 一、胃加答兒に苦しむ人

右の他胃腸病に對するミツワ家庭藥四方

◎ミツワ消化錠

主要成分(ヂアスターゼ、パンクレアチン) 定價(百錠入 金四拾錢 三百錠入 金壹圓)

適應 消化不良、食物停滯、食慾缺乏、過食、胃加答兒、胃酸過多、胃弱、其他胃腸障害、貧血、榮養不良、病後恢復等總て消化を促さんとする場合。

▼如斯人はミツワ消化錠を用ふべし▲
一、食過ぎする人 一、食餌の進まぬ人 一、種々の病氣で消化の不良い人 一、胃部の痞へる人 一、胃部の張る人 一、胃部の重苦しい人 一、產後で衰弱して居る人 一、病後で衰弱して居る人

◎ミツワ緩下錠

主要成分(カスカラサグラダ流動エキス、複方甘草散) 定價(三十錠入 金拾五錢 百錠入 金參拾錢 三百錠入 金七拾錢)

適應 常習便秘、胃腸、腦、神經、心臟、肺等の病に因る便秘、其他便通一般。

▼如斯人はミツワ緩下錠を用ふべし▲
一、常習便秘の人 一、便通が無くて―頭痛のする人 ―食慾の無い人 ―腹部の張る人 一、緩和な便通を得たい人

◎ミツワ止瀉錠

主要成分(次硝酸蒼鉛、タンニン酸アルブミン、沈降炭酸カルチウム、コロンボ根末) 定價(三十錠入 金貳拾五錢 七十錠入 金五拾錢)

適應 過度或は不良の飲食又は腹冷より起る下痢、急性傳染病以外の病に因る下痢

▼如斯人はミツワ止瀉錠を用ふべし▲
一、飲過ぎて下痢する人 一、食過ぎて下痢する人 一、腹冷して下痢する人 一、下痢して腹の痛む人 一、下痢して腹の鳴る人 一、裏急後重に苦しむ人

◎ミツワ解毒錠

主要成分(メチーレンクレオソート、精製骨炭末、白陶土) 定價(三十錠入 金貳拾錢 七十錠入 金四拾錢)

適應 過飲過食の場合、不良の飲食物を攝りたる場合、感冒の場合、傳染病者に接したる場合等に、胃腸を防腐殺菌し胃腸病を豫防す。

▼如斯人はミツワ解毒錠を用ふべし▲
一、飲過ぎた人 一、食過ぎた人 一、不良い飲食物を攝つた人 一、傳染病者に接した人 一、腸胃を防腐殺菌したい人 一、腸胃病を豫防したい人

(3・2)

◆以上の他◎ミツワ家庭藥には左の種類あり◆

◎制酸錠	◎驅蟲錠	◎清涼劑	◎解熱錠	◎袪痰錠	◎鎭咳錠
◎結核錠	◎人蔘錠	◎複方人蔘錠	◎鎭靜錠	◎婦人湯藥	◎婦人坐藥
◎治淋藥	◎麻疾洗滌液	◎點眼液	◎鼻病液	◎齒痛液	◎含嗽錠
◎硼酸錠	◎鎭痛液	◎殺蟲液	◎養毛液	◎腋臭藥	◎撒布藥
◎泥膏	◎制痒膏	◎座瘡膏	◎頭瘡膏	◎凍瘡藥	◎疥癬藥

小山田醫學士編 家庭治療法(全一册) 郵券にて金五拾錢を拂込あれば逓呈す

全國到る處の藥舗其他にて取次販賣す。最寄に取次店なきときは本舗より直送す(郵券代用不苦)。取次販賣簡易。副業として確實適當。發賣品目錄及取次販賣規定申込次第逓呈。

振替貯金口座東京七一〇 ミツワ石鹸發賣元 東京橋町 丸見屋商店

ミツワ家庭藥は三越呉服店藥品部を初め各大雜貨店藥品部にても販賣致居候

朝鮮鑛業界近況
何れも堅實に經營

朝鮮の鑛業界も世界的不況に洩れず谷口氏の金鑛西崎氏の鑛鑛採掘が引合ふ位で他は事業の縮小又は休業狀態のものが多い此の原因は無論世界的不況に依るものではあるが朝鮮の鑛業は小規模經營が多いのと經營者が經驗に乏しい上に投機的の考へで經營するものの多い事が一層不況たらしむる原因である世界的不況の襲來を入る前には如何ともする事は出來ないが目下經營されて居る近い區域に在る小規模鑛山を合同して小會社か匿名會社として一手に經營したならば或る程度迄は相當の效果があらうとの說が鑛業界の一部に唱道されて居る該說は總督府に提出されて居る右に就て鑛務課の某氏が各地鑛業を實地踏査した所を根據とした說に依ると現在朝鮮の金鑛には砂鑛あり露鑛あり從つて工夫の能率も同一には行かず經營も一樣とは云へぬが先づ工場の分布狀態から考察して近い範圍內の小規模の金鑛を合同して一手に經營する事は非常に利益であり我々も之れを希望するものであるがいざ合同となると經營者の中には好況時代の甘夢が今日まだ醒めないで投機的の考へを抱き寢るとしても途方もない高い事を云つて居る狀況であるから合同に就ても恐らく過當な條件を持ち出すに相違ないから今日の場合徹底まる見込はない而し今日の鑛業界が非常に不況である爲め一般的には相當に事業を續けて居るものも鮮少したものも極めて堅實に經營して居るから今日の難境を切り拔けて他の恢復期に入つたならば現狀の發展を爲すに相違ない此の點は非常に喜ぶべき現象であると

信勸總會
雲行頗る險惡

朝鮮勸業信託會社總會は既報の如く五日午後二時より公會堂に於いて開會されたが重役選任に就いて鮮人側株主と內地人側株主とに意見の相違あり五名の重役を選任する豫定なりしも當初內地人側より五名朝鮮人側より五名の重役を選任する豫定なりしも內地人側の反對強烈にして武內委員長も之れが收拾に頭を惱まし居れるものゝ如く議事の進行は一紛擾免れざる形勢に見受けられた

米穀大會日程

大日本米穀會第十五回大會日程は既報の如く京城穀物商組合會に於て豫備的に決定せる所今回同本部幹事長其他入城協議の結果左の如く變更せり

四月七日（第一日）會場公會堂午前九時開會
一會員署席一來賓署席一會頭開會の辭一朝鮮總督祝辭一農商務大臣祝辭一來賓祝辭一會員祝辭一開催地委員長挨拶一會務報告
休憩（晝餐）午後一時より
一會長選擧一提出案附議一委員選擧
▲午後四時より朝鮮總督府の招待

四月八日（第二日）會場同
午後九時開會
一委員會一講演會
一午後零時三十分より京城府及京城商業會議所午餐會招待
一午後二時より俵米批評會及全鮮穀移出穀物共進會觀覽
一午後四時より朝鮮銀行殖產銀行東拓會社滿鐵會社の招宴

四月九日（第三日）會場同
午前九時開會
一會員五分間演說一委員長報告一提出案決議一俵米批評會審査報告一朝鮮總督府殖產局長挨拶一會頭閉會の辭一開催地委員長挨拶一午後零時半より朝鮮穀物貿易商組合聯合會の招宴

東拓と米穀大會
特設館設置

來る四月七日より三日間當地に開催せらるゝ大日本米穀會第十五回大會に對しては東拓にては特に秋田理事を臨席せしむることゝし又在來米紹介の爲め會場の一角に特設館を設け東拓本來の使命をなし鮮內地米穀商者には鮮內各道產各種玄米を各等級別に陳列して見本として一人當り二個宛に入れとし見本として寄贈する筈にて目下着々準備進行中なり此外主なる施設左の如し

一、會場附近に農業水利、土木工事、殖民、金融等同社業務に關する圖表を揭ぐる事
一、拓殖關係施設案內の二小冊子を頒布すること
一、會場內に休憩所を設け茶菓の饗應を爲すこと
一、鮮內各事業地視察者の爲に店員を派遣して案內の便利を與ふること
一、保證數名を會場に出張せしめ社米の說明取引方法等に就き質問に答へしむ

火藥業者難境
朝鮮マイト合同說再燃

鑛業界の不振に伴ひ朝鮮に於ける火藥業者の不況沈衰も爭はれぬ事實で是れある月下の火藥値段は好況時代に比し概して貳十圓方低下し朝鮮火藥マイト組合は解散の如き共に競爭激しき事の多數は嫌氣を生じて居る殊に近來鑛業の不振は鑛業者を驅つて火藥の需要の良否よりも値段の安いものを需要せしむる傾向となり供給者が朝鮮火藥マイトの兩會社である爲めに競爭的に一層安値で提供される譯で惜むらくは今日の如く需要者に同情がない爲めであれば將來兩社の對立は非常に不利であるから寧ろ合同して一手に販賣するのが利益で有ると一部に兩社の合同說が再燃して居る今日需要者側の買入方法が不親切である事は鑛業不振の今日止むを得ない事であらうが今後兩社に對して無暗に安値競爭を避ける結果は兩社合同の氣運を擴大し合同の時期を案外早く促進せしむる事になり合同の結果一手販賣となれば火藥の値段が會社の利益を保つ程度迄引上げらるゝ事は無論の事でそうなれば需用者側は自分の苦しい經驗とは云へ雜五圓位は現在より高い火藥を買はなければなるまいと當業者の一部には噂へられて居る

商工總會にて
賣掛金支拂日
月末に決定

京城商工聯合會總會は既報の如く四日午後三時より商業會議所に於て開催諸報告承認全部京城通り承認役員及幹事の改選を行ひ假料引下及稅代引下問題の經過報告ありたる後賣掛日の主要問題たる賣掛金支拂日統一問題及鐵道荷物取扱ひ方及貨金引下に關する鮮鐵郵荷物引受の件を協議したが一、支拂日統一に付ては會議所決定案通り月末拂に決定實行方法として商業會議所と協同一步調を以て進むこと一、鐵道荷物取扱方及貨金引下の件は之又商業會議所と合會の決定事項なるを以て會議所と提携達成を期する事に決定午後六時散會したり

東拓貸出資金

東拓京城支店に於ける三月中の事業貸出資金は四百二十一口千百九十七萬三千九百三十四圓にして前月に比すれば口數に於て二口を減じたるも金額に於ては二十六萬九千百八十四圓を增加せるが其內容左の如し

項目	口數	金額
定期貸付	一〇八	三、四五四、七三三
年賦貸付	三一二	八、五〇五、三四七
代理貸付	一	一三、八五四
合計	四二一	一一、九七三、九三四

京取重役會

京城取引所にては六日正午より同社樓上に於て重役會を開き建株整理の件仲買人身元保證金搬込の件等に就て協議する筈なるが仲買人の身元保證金は定款第二十九條に一萬圓と規定され擔保證金の半額五千圓は現納せしめ殘額は重役會の決議を以て期限を定め分納せしむることを得とあり今回の重役會は右の條項を摘要して殘額を納入せしむる意嚮なるが如し

米穀會評議員會

大日本米穀會にては六日午後一時より商業會議所內に於て評議員會を開催し一、幹事十二名の改選、二、大會提出案採否決定の件を附議する由

共進會出品

七日より三日間長谷川町大阪屋に於て開催の朝鮮輸移出穀物共進會には出品物の審査を開始し五日午後より愈々會場に陳列する運びとなりたるが四日迄に到着せるもの左の如し

米五〇一　大豆三四四　小麥一三　小豆一三三　粟豆類六〇　俵米一八〇　其他參考品約一〇〇　合計一四三九點

產鐵工事契約

朝鮮產業鐵道會社の第一期線なる金泉起點九哩間の工事請負入札は去る三十一日正午東拓支店樓上の同本社に於て執行せるに開札の結果三十一萬九千五百八十圓にて鹿島組の手に落札し直に契約を締結せり同工事は着手期は四月十五日にして竣成期は大正十二年十一月三十一日なりと

森林鐵道入札

森林鐵道會社に於ては既報の如く咸興五六里間九哩の工事入札を本日午前十一時同社に於て行ひたるか落札者は賀海組にして十四萬五千圓なり二番札は志岐組の十五萬八千八百圓にして僅の差にて入札し得ざりき因に起工は四月廿日にて竣工期は十二月廿日の豫定なりと

朝鮮銀行券（四日）

發行高	一〇六、二二六、四一八
正貨準備	三九、八四[illegible]、四七七
限外發行	一六、二八三、九四〇

日銀帳尻（一日）

發行高	一、二二五、四六八〇
正貨準備	一、二二一、九〇一
保證準備高	三二一、七七八
貸出高	三八三、二六九

內地金利（四日）

コール	東京	大阪
無條件	二、三〇〇	、
翌日物	二、三〇〇	、
六十日物	二、四〇〇	、
普通割引步合	二、五〇〇	、

株式（五日）
現株市場出來値

銘柄	前場 今週中	前場 來週中	後場 今週中	後場 來週中
京取 寄/引	[illegible]	[illegible]	[illegible]	[illegible]
仁取 寄/引	[illegible]	[illegible]	[illegible]	[illegible]
鮮銀 寄/引	[illegible]	[illegible]	[illegible]	[illegible]
同新 寄/引	[illegible]	[illegible]	[illegible]	[illegible]
殖銀 寄/引	[illegible]	[illegible]	[illegible]	[illegible]
同新 寄/引	[illegible]	[illegible]	[illegible]	[illegible]
實銀 寄/引	[illegible]	[illegible]	[illegible]	[illegible]
商銀 寄/引	[illegible]	[illegible]	[illegible]	[illegible]
同新 寄/引	[illegible]	[illegible]	[illegible]	[illegible]
漢銀 寄/引	[illegible]	[illegible]	[illegible]	[illegible]
同新 寄/引	[illegible]	[illegible]	[illegible]	[illegible]
鮮銀 寄/引	[illegible]	[illegible]	[illegible]	[illegible]
東拓 寄/引	[illegible]	[illegible]	[illegible]	[illegible]
同新 寄/引	[illegible]	[illegible]	[illegible]	[illegible]
鮮土 寄/引	[illegible]	[illegible]	[illegible]	[illegible]
朝紡 寄/引	[illegible]	[illegible]	[illegible]	[illegible]
滿毛 寄/引	[illegible]	[illegible]	[illegible]	[illegible]
京電 寄/引	[illegible]	[illegible]	[illegible]	[illegible]
同新 寄/引	[illegible]	[illegible]	[illegible]	[illegible]
電興 寄/引	[illegible]	[illegible]	[illegible]	[illegible]
朝郵 寄/引	[illegible]	[illegible]	[illegible]	[illegible]
殖鐵 寄/引	[illegible]	[illegible]	[illegible]	[illegible]
中鐵 寄/引	[illegible]	[illegible]	[illegible]	[illegible]
滿鐵 寄/引	[illegible]	[illegible]	[illegible]	[illegible]
同新 寄/引	[illegible]	[illegible]	[illegible]	[illegible]
東亞 寄/引	[illegible]	[illegible]	[illegible]	[illegible]
同新 寄/引	[illegible]	[illegible]	[illegible]	[illegible]
京信 寄/引	[illegible]	[illegible]	[illegible]	[illegible]
同新 寄/引	[illegible]	[illegible]	[illegible]	[illegible]

乙の部

銘柄	寄	引
安取	[illegible]	[illegible]
釜信	[illegible]	[illegible]
大新	[illegible]	[illegible]
上取	[illegible]	[illegible]
新東	[illegible]	[illegible]

短期取引

銘柄	寄付	大引	高値	安値
京取 前/後	[illegible]	[illegible]	[illegible]	[illegible]
仁取 前/後	[illegible]	[illegible]	[illegible]	[illegible]
大新 前/後	[illegible]	[illegible]	[illegible]	[illegible]
滿毛 前/後	[illegible]	[illegible]	[illegible]	[illegible]
朝紡 前/後	[illegible]	[illegible]	[illegible]	[illegible]
鮮新 前/後	[illegible]	[illegible]	[illegible]	[illegible]
拓新 前/後	[illegible]	[illegible]	[illegible]	[illegible]
安取 前/後	[illegible]	[illegible]	[illegible]	[illegible]

出來高

甲部	累計	乙部	累計	短期	累計
二千七百十枚	二十八萬八千十枚	百三十五枚	三萬三千五百四十枚	五百六十枚	十七萬六千七百二十枚

短期日步	
朝紡	逆一〇
鮮新	一、〇九〇
拓新	[illegible]
安取	逆二五

東京現株

銘柄	五日前場	四日後場
鮮銀	[illegible]	[illegible]
同新	[illegible]	[illegible]
京取	[illegible]	[illegible]
同新	[illegible]	[illegible]
滿鐵	[illegible]	[illegible]
同新	[illegible]	[illegible]
東株	[illegible]	[illegible]
同新	[illegible]	[illegible]
運取	[illegible]	[illegible]
滿毛	[illegible]	[illegible]
朝紡	[illegible]	[illegible]

大阪株式

銘柄	五日前場寄付	四日後場大引
大株	一三三、五〇	一三三、一〇
同新	一〇三、〇〇	一〇三、七〇
郵船	一二六、〇〇	一一四、八〇
同新	四〇、五〇	……
商船	五三、一〇	五三、七〇
同新	一五、七〇	……
鐘紡	三一八、一〇	三三〇、〇〇
同新	三〇二、九〇	三〇五、七〇
東紡	一二三、五〇	一二四、一〇

銘柄	五日前場大引	五日後場寄付
大株	一三一、九〇	一三一、〇〇
同新	一〇三、三〇	一〇二、二〇
郵船	……	一一三、八〇
同新	一二四、一〇	……
商船	……	五三、四〇
同新	……	一五、六〇
鐘紡	……	三一六、〇〇
同新	三一七、〇〇	三〇二、四〇
東紡	三〇二、三〇	一二三、〇〇

無聊に苦しむ
客筋の激減 仲買の恐慌

京取市場は過般の紛擾以來各仲買店共客筋激減して無聊に苦しみつゝあるが中には經費も償ひ難き窮狀に陷つて居る者も少からず今回市場側の股票中仲買人の身元保證金增徵案は可なり有力なる模樣なるを以て愈々之れを斷行する場合は左なきだに苦しみつゝある現仲買人に取つては一大恐慌にして保證金追納不可能の爲め自然仲買たる權利を失ふものもあるべく見越されて居るが之等は市場將來の爲め止むを得ざるべしと

株式會社仁川米豆取引所仲買人
李孝健
電話長四十五番　電略（リ）又ハ（ヤマリ）

三合併物語
大株、株友、現取 一坪一萬圓の土地

世間は擧げて不景氣風が吹きすさんで一頃のやうなボロイ話は昔の夢物語になつて何處も彼處も青息吐息で好況時代には何十割配當のボーナスを出した程の會社筋でもどうすると景氣は何時直りませうかと質問すると先頭をツルりと撫でゝコウ不景氣では遣り切れませんとは何處でも同じ挨拶である程不況の昨今であるが場外三市場即ち證券交換所と現物取引所と株友會の三會社は愈々本月廿日が最後で大阪株式取引所に合併される事となつた其處で株友會は廿九日正午から同會の重役と會見して合併の手續を終了し公債と一流の社債と合計して壹百萬圓也及び此の外に現金で五十萬圓を引き渡す事になつた即ち株友會はお嫁入りの持參金として大枚百五十萬圓也を持つて大株へ花々しく輿入れをする譯で夫々其の公式に續いて證券現取夫々其の係りは今日中全部完了の段取りとなつてゐる處大阪地所長も一方に門司築港や其他の問題で大分司法方面から嚮を浴びせられてはみるが御膝下の證券現取株友會の形も付き兩手に花と撫ぜて居るが御樂みの處へ懇會では黃白を撒いて中飛躍に凡ゆる手段をつくして奔走した甲斐あつて先づ注文通りに近い改正法案も通過するし島サン此の節は文字通りには納川せぬ樣になつて今では土一升に金一升位の相場となつて終つたが今回の合併から許大安神といふ處であるが此の三社合併に關聯して頗る付の景氣のよい話がある土一升の文句もあらう突拍子もないコレード破りの大きいのが現れた夫れは一坪の價格一萬圓といふ法外の價格で賣買されたのである夫れは大阪あつて以來の最高レコードであるが恐らく日本に於て尤も高價なものであらう場所は北濱丁目大阪株式取引所の前の濱通りで今回大株に合併される株友會の地所約廿坪で買手は竹原、黑川の二商店である元來大阪目拔の土地柄だけに此の邊の土地は殆んど賣買されないといふ位で稀で寧ろ賣買される事は極めて稀であるから地價の如きも有つて無きが如きものであるが上記の如く今回の合併に株友會は大株にお嫁入りする持參金として百五十萬圓を作る必要から其一部に充當の目的で賣却されたものである

仁川米豆取引所仲買人
㊅仲買店
店主 [illegible]
電話 一一三 二三番

京城株式現物取引市場仲買人
吉見株式店
京城明治町二丁目
電話 一〇八〇番
振替 八二六五番

仁川米豆取引所仲買人
仁川海岸町三丁目
㊇仲買店
電話長四〇四番
電略（ア）又ハカ（ネタ）

前場は保合
依然閑散

市場は依然閑散裡にて相場も殆んど動かず短期より初めたが先づ安取仁取出來不申といふ狀態で僅かに朝鮮新手うじて値が付き次いで京取の今週に移つたが十枚の商內に八圓八十錢と寄付けて結局九圓丁と九圓十錢を交互に付けて結局九圓五十錢と引け十錢安來週九圓五十錢の寄止めで高み商內無く仁取は今週九十錢方上げて六十圓五十錢其他電興が三圓六十錢の新安値を付けた外一般に不味の商內で京信も僅かに五十錢方引返し大新は大阪の不味を移して二圓五十錢安丸信亦二圓六十錢止めで二十錢安錢と寄り十錢と引けて九十錢安十錢の大引一本にて十錢安週間物は單に氣配を付けたのみで一週十錢俵々三十分で立會を終つた

安東株式

○五日前場	寄付	大引
安取 當	[illegible]	[illegible]
安取 先	[illegible]	[illegible]

大阪延取引

○五日前場 銘柄	寄付	大引
大新	一〇三、六〇	一〇三、〇〇
鐘新	二九八、三〇	二九八、九〇
天取	一一八、八〇	一一八、六〇

○五日後場 銘柄	寄付	大引
大新	一〇三、二〇	……
鐘新	二九八、四〇	……
天取	一一九、二〇	……

後場小動き

後場は京取今週九圓十錢と同距に寄つて八十錢あり四十錢と引け三十錢高來週九圓七十錢に寄り八九十錢と引締り大新は八十圓丁と打止め五十錢高京信來週七圓二十錢と小締り仁取五十三錢安安取は三圓八十錢と寄り跡十錢刻みにダレて十錢と引け三十錢安

大患後の京取

一般の買氣が旺盛でもある際が大井となつて大瓦落を告げる事の多いと同時に一般が買安心に傾いた時に相場が下へ行く事は少ないのが斯界の例でありとすれば昨今の京取相場も買つた方はピク〳〵もので少しく利が乘れば鬼の首でも取つたやうに利喰に汲々たる有樣で又少し場付きが面白くないと見れば先を爭ふて賣玉を手詰むるのが例となつて居ると賣方は少し位の引かされても之れは相場の綾で戾して居るに過ぎぬからと捨てゝ賣玉を崩れ出さぬのみか却つて戾した處は又絕好の賣場であると安心して賣つて居る振合か見え賣方の戰々兢々として居るに反して寧ろ泰然自若たるに徵したならば相場は却つて之れに逆するのではないかと思はるゝが何分昨年十月の大患以來半歲ならずして再び重病に罹つた京取のこだから急に元の健康體に復することは六ケしかるべく相場も下り阪は濟んで回復の道程に向つて居るものゝ其間には熱が出たり下痢を催ほしたりし易いのでピク〳〵するまゝには未だ大分餘日があらうと見られて居る

米況（五日）
仁川期米
前場氣乘薄

昨後場阪地の止め安に高値掴みの嫌氣投げを呼びて遂に三十一圓七十五錢と安値止めを演じ引跡阪地の氣配安に各地の不勢を添へて今朝は一入買氣を阻害し立會へば當限來ず中三十一圓九十錢と三十丁安に始め先三十一圓五十九錢と十六丁安に寄付きたり

▲第二節　大阪前寄り三十六圓五十六錢と小高き移りにて當限來ず中九十五錢に始め先六十八錢より七十九錢と買進まれしも㊀の留りにて中限は八十五錢まで叩かれ先再び五十九錢と崩れ六十一錢と頭重く引

▲三節　當限來ず中九十錢八十九錢の持合ひに先五十九錢に始めしも買氣薄く五錢と弛み七錢と安持合に引

▲第四節　當限來ず中九十錢より一錢と締り先六十錢に始め賣方の見送りに七十錢と締り六十六錢と双方互に引

▲第五節　當限來ず中九十五錢先七十錢に始め大阪五節七十錢の移りにヂリ〳〵高の七十七錢と締り六錢と手堅く引

▲第六節　當限來ず中一圓丁度先七十七錢より二錢と小弛るみ押目待ちの買物に六錢と手堅く大引せり

	○五日前場	四日後場
寄付	三一、五九	三一、九〇
止値	三一、七六	三一、七五
高値	三一、五四	三二、〇八
安値	三一、七七	三一、七五

	○前場公定値	▲後場公定値
一節	三一、五九	三一、九〇
二節	三一、六八	三一、九三
三節	三一、五七	三二、〇五
四節	三一、六五	三一、九九
五節	三一、七四	……
六節	三一、七五	三一、九一

	當限	中限	先限
値段	……	三二、〇二	三一、八三
取組高	二萬〇四百石	一萬六千石	一萬九千三百石

出來高　一萬二千三百石
累計　二二、三〇〇石

後場持合ひ

▲第一節　當限來ず中三十二圓丁先三十一圓八十九錢と九丁高に寄付たり

▲第二節　當限來ず中先七十九錢より四錢と弛み五錢引公定七十七錢五錢

▲第三節　當限來ず先七十七錢より七十一錢と持合ひに引公定七十七錢

▲第四節　當限來ず先七十九錢より六錢と押し十九錢引公定六十九錢

▲第五節　先八十三錢より二錢あり九十五錢に大引せり

仁川海岸町三丁目
仁川米豆取引所仲買人
㋨野中喜馬藏
電話長九〇番　電略（ノ）又ハ（マ）

米界餘聞

相場の足取りを見ると尻輕く動きたがる新甫の入つた先限への向腰は本當中旬の取組がなかなかの爲め期近の小戰合ひに過ぎない狀態であるから流石の強氣連も一寸手が出兼ねるのも當然だ▲然し誰れの頭を叩いて見ても結局は高い米と云ふ事が腹裡に滲込んでカン〳〵になつて居る丈にも少し押したら買いから出ろうと云ふ向が多い▲其處へ正米の奴は精米筋が京城にて開かる米穀大會を當込んで一と芝居打うと騷いで居る爲め中々手堅いなど或は此の邊に下落ると云ふのが本當かも知れん▲おまけに仁川の穀物協會と取引所が聯合して其の米穀大會の列席者中來仁希望の向には特に招待て稅關の小蒸汽に乘船せしめ築港より月尾島沖に漕ぎ出し如何に仁川港が朝鮮に於ける重要地であり亦米の集散地なるかを紹介するとか▲內地の商人も茲まで優待されると孰痺にでも二三萬石の先約が結ばれるあらうと其れを夢見て御座る連中の芝居が當れば結構である

双方玉仕込み

買方は玆三十圓臺にダレ込みたる場を待つて再び出動せんとする意嚮なるに反し賣方は又た二圓幅を期待して活動の機會を狙はれ相變らず先限た取りなめと雖も中限の双方に双方說合ひの多額の賣玉を有する某主力筋は其建玉を崩れ退く一面㊃を中心に弗々先限ありて買注文を發し居れる傾きありに其向ならずも先限に對しても腰を入れ來れるのみならず拾ひつゝあれば賣方としては輕々に手出し難き處あるも人氣は依然尻當の時代とも云ふべき處にて自然取組の增加を見るに至るべし

米凭れ懸念

昨今の場附模樣にては急に崩るべき相場とは見へず殊に二十丁方の安氣を傳へたる大阪が今朝逆に五丁高を移し來る處を見れば何となく侮り難き處ありけ下主力筋は硬軟共に傍觀の態度にて時々㊂より中限に向ひ防戰的に買進める位にて地場に流れ込む自然通乘りて從つて値幅の動きも縮少されつゝあるが茲中限に買向へる㊂の玉が當限の受米を氣預け的に買繫げるものとすれば自然其れ丈けに米凭れとなる譯にて茲買氣の片立たざるも一つは其の間の事情を懸念されつゝあるが爲めにして更に角三十一圓臺といへば安値より五百丁餘を一氣に吹上たる相場なれば買方の自重も當然なるべし

中先の仕入關係

當限は既報の如く二萬餘石の取組ありて之れに對する買方は㊅にして又た賣方は不二商業なるが中限は賣方主力が頃日來より漸次建玉を崩退きたる其爲めに仕入の關係を一變して㊄萬六千石の取組に對する買方は㊃の八千石と㊂の一手に占め賣方は㊃の八千百石を筆頭に十三店に跨り先限は別項の如く今尚目立ちたる手口なく賣方は㊅の三千八百石を頭に十店となり買方は㊃の五千餘石㊅の四千石丈の各二千五百石を以つて相對峙しつゝありて玆人氣が何れに傾けるものなるか頗る不鮮明なるが中限の事情や場面の形勢より推す時は矢張戾りの向きあるを感せしめつゝあり

賣買差引殘

買方	店	賣方
一〇〇〇〇	③	四四〇〇
一六〇〇〇	团	二〇〇〇
三〇〇〇	㋮	二〇〇〇
二〇〇〇	㋣	一三〇〇〇
五〇〇〇	㋭	二五〇〇〇
八〇〇〇	太	一八〇〇〇
五〇〇〇	希	一〇〇〇〇
一〇〇〇	癸	一〇〇〇
九〇〇〇	一	一〇〇〇
一三〇〇〇	㋐	四〇〇〇
一一〇〇〇	丸大	一五〇〇〇
一二〇〇〇		
一六〇〇〇		
一五〇〇〇		

京城穀物
正米現物

倉入れ品の當物弗々出廻りつゝあるも安値には賣應せず然れば兎て大阪正米市況も限先行間へ模樣を報じ白米は大阪沖著三十七圓三十錢見當の指値買にて採算甚だ面白からず精米筋も値頃狙ひの外挽々しき買入なく今朝は三等合格三十一圓捌み地搗上玄二十九圓三十錢の持合ひ見當を示し居れるが定期の持合ひと各地正米の小戾り移りに底意は多少軟弱を帶びつゝあり

延

定期の持合ひと正米現物の頭重き成行きを眺め玆双方に緩々氣迷ひて互に機會待ち見送りといふ狀態にて人氣引立たず今朝は敵弱持合ひを示し別項步みの如き成行に打止めたり

仁川府海岸町三丁目
○桑野仲買店
電話長三九番

步み

五月中限三二、三四▲五
月末限三一、三四　三三二
二八　三四　三〇　三五　三四　三
五▲出來高一三〇〇石
四　後場　四月中限三一五〇▲五
月中限三二五一　五〇　四五▲五月
末限三一四四　四五　四八　五〇
四二　四〇　三八

仁川正米

定期の伸惱みと內地注文の不振にて今朝は買氣衰ろへ三等合格三十一圓四十錢見當を唱ふるも更に取引行はれず前日より二十錢安の見當なり

釜山正米

內地期米寄附持合ひの移りにて市況稍々軟弱に傾き三十錢安の慶北穀良三十二圓四十錢神力三十二圓二十錢處にて四千俵の商內ありたり大豆は持合ひにて十五圓五十錢處を唱へつゝあり

群山正米

四月末限三十一圓十錢五月中限三十一圓八十八錢五月末限丸十八錢（八日）

東京期米

○五日前場先限		五日後場先限
寄付	三七、〇八	三六、[illegible]
二節	三六、九〇	三六、四四
三節	三六、九〇	三六、四四
四節	三六、二九	……
五節	三六、二五	……

仁川米豆取引所仲買人
㊀那須仲買店
電話長二〇三番　電略（ナ）又ハ（ヌ）
受信略ニンセンマルー

大阪期米

○五日前場		五日後場
當寄	三四、七二	三四、七九
止め	三四、七九	……
中寄	三五、四一	三五、五〇
止め	三五、五一	……
先寄	三五、五六	三六、六四
二節	三六、五六	三六、二一
三節	三六、九	三六、〇一
四節	三六、八	三六、二三
五節	三六、〇	三六、三
六節	三六、七〇	三六、一
七節	三六、七一	……
八節	三六、七〇	……
九節	三六、九	……
十節	三六、九	……

兵庫期米

○五日前場		五日後場
寄付	三五、五六	三六、六九
止め	三五、六六	……

各地期米

○一日後場止め
東京……　大阪三六、九八
兵庫……　下關三六、七八
桑名三五、六〇　名古屋三三、八〇
熊本三六、七一　金澤三五、一〇

仁川米豆取引所仲買人
高田常雄商店
仁川海岸町三丁目一番地
電話 二〇一九
電信略號付營業案內送呈

下關期米

○五日前場	寄止	五日後場寄付
當限	[illegible]	……
中限	[illegible]	……
先限	三六、[illegible]	……

大阪三品

○五日前場寄付		前場大引
三月限	[illegible]	[illegible]
四月限	[illegible]	[illegible]
五月限	[illegible]	[illegible]
六月限	[illegible]	[illegible]
七月限	[illegible]	[illegible]
八月限	[illegible]	[illegible]

○五日後場	
三月限	[illegible]
四月限	[illegible]
五月限	[illegible]
六月限	[illegible]
七月限	[illegible]
八月限	[illegible]

倫敦銀塊相場　三十三片二分の一　米棉　七十錢高

ンスター゛石鹼

八十三回新發賣
▲いよ〳〵迫る 本月十日の大くじ
四万円
（本月當籤表報送呈）
東京日本橋本石町通大東
原忠商事合名會社

驚くべき米株界新發見
米株兌勝
實業通信社

朝鮮銀行
資本金　八千萬圓
拂込濟資本金　五千萬圓
積立金　壹千貳拾九萬圓
本店　京城南大門通
總裁　美濃部俊吉
預金、貸出、爲替其他一般銀行業務取扱申候
支店出張所 東京 大阪 神戶 下關 釜山 元山 群山 木浦 清津 新義州 平壤 大邱 仁川 鎭南浦 會寧 大連 奉天 長春 哈爾賓 吉林 天津 青島 上海 其他內外國要ノ地ニ爲替取引先有之候

（內科）（外科）
岩田病院
附屬 沃度注射院
東京牧野沃度研究所認可
正五位勳三等功四級 岩田末彥
京城貞洞 電話一六二

大陸護謨工業株式會社株式募集
大陸護謨工業株式會社株式募集
（本社設立事情）
株式一部公募ノ理由
募集要項
一、資本金　金五百萬圓
一、募集株數　壹萬株
一、申込期限　本年四月十一日ヨリ同月十七日迄
一、申込證據金　壹株ニ付金貳圓五拾錢
一、第一回拂込金　壹株ニ付金拾貳圓五拾錢
一、第一回拂込期日　本年五月五日ヨリ同月十五日迄
一、募集決定方法　募集株數ヲ超過シタルトキハ發起人ニ於テ適當ニ決定ス
一、申込用紙等ハ申込取扱所ニ御請求被下度候
大正十一年四月
創立委員長　男爵 李允用
發起人氏名（次第不同）
侯爵　朴泳孝
男爵
子爵
鮎貝房之助　大木安之助　天日常次郎　中西虎彥
山岸佑太郎　富田儀作　田中宗次
株式申込取扱所
京城 朝鮮殖產銀行
漢城銀行

健胃 強肺
資誠堂製
ヤマダセイロガン
山田正路丸
大連 東昌洋行
日露戰爭ニ征露丸ノ名ニ依リ知ラレタル胃腸病ノ特効藥ナリ消化力殺菌力強大ナレバ無病ノ人モ常ニ之ヲ服セバ胃腸ヲ健全ニシ流行傳染病ヲ豫防ス
効能 胃腸病、胃痛、腹痛、下痢、食傷、飲食不進、吐瀉、水あたり、中毒、暑氣、咳嗽、齒痛み、肺結核
移入元 京城本町藥房 平壤菊名千壽堂 釜山大屋南海堂

京城府明治町二丁目（本町明治屋橫より入る）
內科 小兒科
中島病院
院主 中島貞信
電話三七八番
普通病室 隔離病室
入院隨意

浮草 (228)
入江新八 / 守田早苗畫

狂へる濤(六)

月は愈々と冴え返つてゐた。波はゆた〳〵と寄せて返してゐた。今、一人の男が一人の男を殺さうとしてゐる危急の場合としては、餘りに兒戯を演じやうとしてゐる男の態度が、鵜かだつた彼は人を殺さうとして短刀を振るつてゐるのか、それすら意識しないやうにニヤ〳〵笑ひをしてゐるのだつた。けれど彼の笑ひ顔は月に照らされて物凄かつた。

道代はどうかして、宮崎の手から兇器をもぎ取らうと思つた。さうでへすれば、更に何安全に此場は納まるであらうと思つたので、宮崎の前に立ち塞り乍ら刀を持つてゐる者の手首を捉まへた。

『宮崎さん、お止しなさい。そんなものを持つて何うしやゝといふのです。あぶないから、およしなさい。ね。』

さう云ひながら、彼の手から刀を奪ひ取らうとすると、彼はその手を振り離した。

刃が道代の手に觸れたと見えて、道代がアッと叫ぶと、鮮血が流れた。道代は自分の手を片手で抑へて、

『鯨さん、早くお逃げなさい。早くお逃げなさい。此の人は狂人です。』

と云つた。併し、もう船の中から岩に向つて飛び移ることは容易でなかつた。而かも、今、傷いた道代を船中にのこして其場を逃げ去ることは彼の忍び得ないことだつた。彼はまた道代の傷いたことを見ると、故意に宮崎が斬つたのではないことを知つてはゐても『おのれ』といふ氣がした。それで彼は力任せに宮崎の腿を目覚けて櫂を打ち卸した。櫂は狙ひをはづれて宮崎の肩に當つた。宮崎は強く鯨から打たれて、其處へ斃れさうになつたが、直立直ると彼の胸元へ飛び込んでその短刀を鯨の脇腹へ突き刺したのだつた。鯨の腰がキャアといふやうな恐ろしく苦しげな叫びを揚げると一緒に船縁からバッタリ海の中に落ちた。

宮崎は短刀を手に持つた儘にやりとまた笑つてゐた。彼は道代が其所に斃れてゐるのを死んだものと思つたらしかつた。併し、道代は今鯨が海の中へ顛り落されたのを見ると、起上つて宮崎へ突つ掛つて行つた。道代は宮崎を其岸に衝き倒しながら、

『鯨さん。鯨さん、……』

と呼んだ。波がジャブリと岩に寄せて砕けてゐる外に鯨の姿は見えなかつた。

道代は扶けを呼んだ。その聲を聞きつけて人の走つて來る影が崖道の上に見えた。その人影の段々近づいて來るのを見て道代は猶一生懸命に叫んだ。彼女は鯨を扶けることの外何も考へなかつたのだつた。

二三人の人影が岩の上に來た時、ドブンといふ音と一緒に宮崎が道代を抱きかゝえた儘で海へ飛び込んでしまつた。彼は短刀を喉に突き立て、道代を伴れて水に入つたのであつた。

何か非常な出來事が起つたらしく岩の上へ駈けて來た人達は想像したが、今來て見ると、一人の男が女を抱いて海へ飛び込んだので、直ぐ死構だと思つて其中の一人の漁夫が海へ飛び込んだ。二人は船へ飛び移つて海中の容子を見た先にもう一人男が斬られて海に落ちたといふことは分らなかつた。もう一人の男も飛び込んだ後、一人はドン〳〵と岬の方へ駈けて行つた。道代は右の手の甲から流れ出る血を見て手の甲を斬られたと思つてゐたが、肩から腕にかけて、べと〳〵と鮮血が一杯に浸み流れてゐるのに氣附いた。そして、頸筋の何處かに痛みを感じたので、手を其所にやると、何時の間にか首筋を斬られてゐることが分つた。そして氣が遠くなるやうに感じた迄は意識してゐたが、宮崎に抱へられて海中へ落ちたことは、もう分らなくなつてしまつてゐた。

木戸歯科醫院 京城永樂町二ノ三四

手打生そば うなぎ丼 蒲燒 御手輕料理 藪本店 三丁目 電話九二二番

人參エキス 純蔘精 佐野高麗人蔘製造所 京城府黄金町三丁目(交番側) 電話六七六番 振替京城四一二六番

短歌
尾上柴舟選

題「心」

○京城 佐賀春江
傷ける心の小琴かき鳴らし遠永に唄はむ戀の哀歌を

○春川 西村秋芳子
枕邊の障子に動く梧の水の影見をれば心なごめり

○江西 桜井まなぶ
流されの人のこゝろに白きみち果てなくつゞきさみしかりけり
ひとりしてつぎおとしたる油にもこゝろさびしくなりにけるかも

○京城 北川多稱子
天に哭し地に泣き人にうつたへて生さんとするなるわが心いとし

○平壌 信樂如水
默々と父に從ひ畠を鋤く君の心の貧しくもあるか

○京城 岡永たゞし
書き終りいそ〳〵として辻に出てポストに落せば心足るいまも

○元山 山崎緑郎
病みの身の心淋しく夜をめざめ細きおゆびをしみ〴〵見入る

○京城 秋山かづち
さぶしみてひとり踊れる夜のくだちシグナルの灯の心にうれし

○京城 淡き星
さらめだに待てる心ははかなきに今宵も雨の降りてやまずも
もの問はず默しつるまゝうつむける君が心をはかりかねるも

短歌募集
課題「暁」「旅」 選者 尾上柴舟先生 賞金 壹等壹圓 締切 四月十五日 注意 各題別紙五首以內、用紙葉書、宛名京城日報社文藝係

川柳
井上剣花坊選

足袋

○公州 千鶴
廢兵院右と左の足袋を分け

○京城 寸勝坊
獨居の足袋を鼠に引かれたる
會禮の足袋八の字に破れてる

○福渓 梅竹
煎餅をかじりながらに足袋をはき

○龍山 梅生坊
スケートの歸途兩手に足袋をはき

○京永 毛栗
赤鬼が足袋をはいてる繪看板

○光化門 寶水
仁王足袋屋探すに陽が暮れる

○兼二浦 乾雨
へべれけになつて襲に足袋はかず

○大連 凡童
白足袋の上に燃え立つ緋縮緬

○龍岩浦 無聲
花の下よごれ足袋を脱いですて

○北博川 浦風
印度人足袋を知らずに冬を越す

○京城 どんきい
あくび〳〵足袋裏を嗅いで見る

○龍山 歩遊
マラソンや犬の男の足袋はだし

次回小說 夜明前
室津鯨太郎氏作

今や人間生活も更新と完成を望む氣運が澎湃として漲つて居ります。藝術にしても單に娯樂の爲めといふ時代は疾うに過ぎ去りました。新人の讀み物としては又何等かの新味の發溂たるものがなければなりません。目下連載中の入江新八氏作『浮き草』は殆ど二年に近く讀者の喝采を博して來ましたが、近く完結と共に新しく連載さるゝ新小說『夜明前』は、富を得て爵位を望む實業家と、爵位足つて淫蕩に沈湎する貴公子との間に、貞淑比なき佳人の淚を配し其間に資本家對勞働者の軋轢、犠牲的精神の一青年、形骸の結婚より生ずる愛し得ざるなやみ、墮落の生活より脱出せんとする名妓と、才子佳人との三角戀愛等は、縦横錯綜、絢爛たる百花の花園の如く、同時に作者は之を綴るに新しき思想と行文とを以てし、追うて讀者の前に展開されます。一面新時代に濃厚なる趣味を鼓吹する讀物であると共に、また一面に於ては來らんとする時代精神を解剖し批判しやうと思ひます。幸ひにして半島の幾萬、二十萬の讀者より愛讀の光榮に浴したいと存じます。

投書らん

▲大田の春日遊廓といふ所は不德義まる家が許りといふ事を公表します、何れ公にし様と存じます(旅の者)▲私は三十一歳の未教育補充兵です居留地は隣鮮ですが當地で簡閲點呼を受けたいと思ひます手續き御教へてください(龍山の者)▲府營住宅二十一號の中學生よ餘り窓の下が長過ぎる諦みたまへ(アルセーヌルパン)▲水原高農二年生澤谷君の旅行先きを御存じの方は本らん迄(おたづね生)▲或る女樣に英語の初歩から習ひたいです御教授下さいませんか(或青年)▲私は自宅でカモジを洗ひましたがもつれて櫛の歯も通りません解かす方法はありませんか(サタ女)▲京城府內又は龍山で夜間英語を專門に教授さる、所はないでしようか但し基督教關係のものでなく(朝生)▲近來京城で素人安來節が盛んに流行し半商賣の様興行的に演ぜられ度々招待券を送られるので困りますよい加減に止して貰ひたいものです(招待者)▲二日當麗野孤禪さん三時頃の御詣致します御都合で御越しください御住所が分れば伺つても宜敷いです(若草町曹洞宗別院内岡本生)▲私の知つた娘に惡い親の爲めに今墮落の淵に沈まんとして居る處女があります、私救済したいと思ひますけれどそれには二百五十圓の金が要るので困つてゐます誰方様か此憐れな女の爲めに同情して救濟して下さる方はありませんか(涙の女)▲心配生へ酢く、どもり矯正してあげませう(電話本局二六二五番七番の客)

河原寫眞館 電話二九八一番

土曜會句集 (二、三、二五)
陽炎

陽炎や鐵階に乾くペンキ塗
陽炎や役場の前に掲示讀む
陽炎の河原の石に縫れけり
砂利路の陽炎踏ふて二人行く　六花
陽炎や濃き明地の草の上
陽炎や湯疲れの身を欄に倚る
陽炎や白衣干したる鋪道
陽炎や石切る山の下は川
陽炎や原に餌をあさる鶏　不知火
陽炎や干潟に残る足の跡
陽炎や庭に並べ干す具
陽炎や熱球の飛ぶ野球場
陽炎や校舍新にならむとす
陽炎や線路工夫の鶴ッ嘴
陽炎や關外に孝子節婦の碑

紙幣形

一入淋しきつれ〴〵も一見恍惚として思はず會心の笑を洩し給ふ
文哉堂

讀めば分る靈界混亂を革清の雜誌
心の錦 靈の導
靈術 士養成 靈藥 何首烏 靈理 遠隔治療
名古屋長塀町四 大日本慰安哲學研究會

定價表進呈
觀賞植物 皐月・ばら
流行皐月 優秀ばら 珍花植物 庭園用樹 朝顔種子 移植好機
兵庫縣川辺郡山本 旭植物園

御宿 菊水館
京城若草町新道 曹洞宗前入る
宿下並 ○親切丁寧 宿料勉強

開業創立明治二十八年
各時計御商 喜多金光堂
京城黄金町二丁目 電話一〇一五番 振替京城七〇八八番
貴金屬製作御所

脚氣貴重藥
エクイニン
岩田勇氏發見、兼松農學士監督製造の本品は、動物消化液より抽出せるものにして、糠製劑とは全くその根據を異にし、用量僅少、配合禁忌無く、注射は無痛にして、あらゆる脚氣疾患に對し偉効を奏するを以て今や汎く醫界に賞用せらる。
注射液 六筒(一C.C) 粉末 二オンス 錠劑 三十グラム
▽説明書無代進呈 ▽各地有名藥店にあり
東京麹町區内幸町 旭藥品工業株式會社

色白くなる
ハータ過酸化石鹸
家庭……のために！
過酸化水素應用の化粧石鹸です
(全國化粧品店及藥店ニアリ)
發賣元 東京室町 泰昌製藥株式會社
關西代理店 大阪道修町 武田長兵衞商店

お化粧の順序
カテイ石鹸 クラブ洗粉 クラブクリーム クラブ白粉 クラブ頬紅 クラブ粉白粉 美人
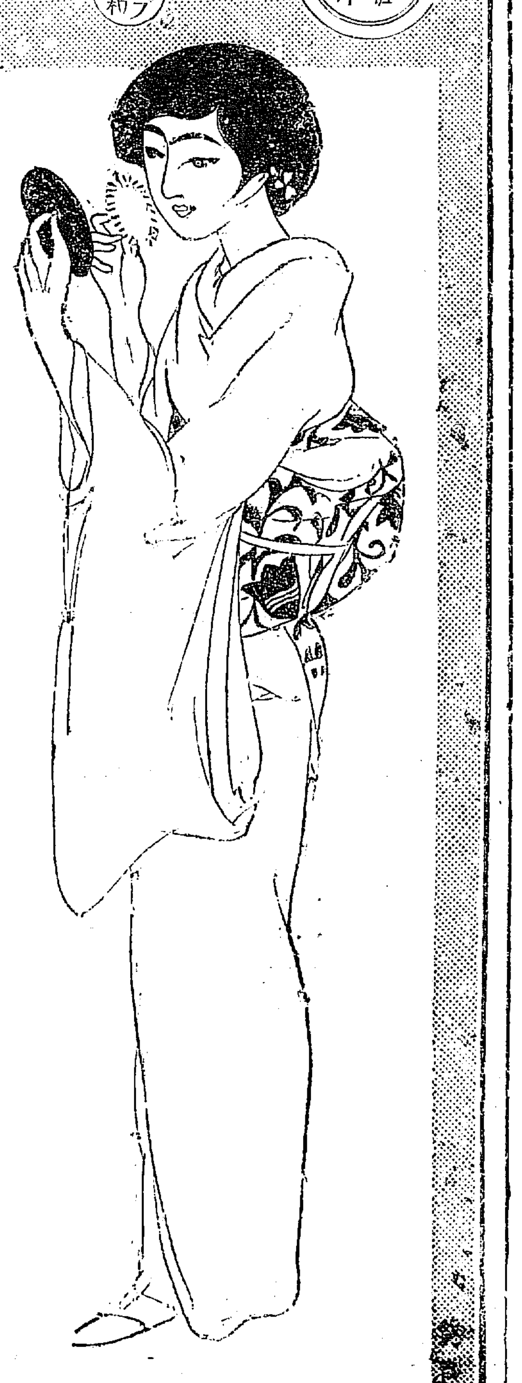
顔のアレぬ
生地の美を増す
お化粧には
カテイ石鹸
クラブ洗粉
クラブ白粉
四十余年の尊き經驗から生れた日本で初ての世界的純良石鹸
日本名物として世界に盛名を馳せつゝある天下一品の美身料
此の白粉でしたら自由自在に清新な美しいお化粧が出來ます

森永ミルクキャラメル
森永ミルクチヨコレート
森永黨の太郎サンも花子サンもこの四月からそれは〳〵元氣よく學校へお通ひです
立派な成績……それはキャラメル チヨコレート常用の健かな躰に宿らねばなりません

東京 森永製菓株式會社 大阪

京釜線 湖南線 京義線 京元線 平南線